

## 連絡先

### ■新入学・転編入学相談電話

☎080-8816-2702

### ■本校

〒861-3902 熊本県上益城郡山都町滝上223

☎0120-333-053

### ■熊本事務所

〒860-0805 熊本市中央区桜町4-10甲斐田ビル3F

☎096-342-4923 / ☎0120-333-053

### ■学習等支援施設（そよ風学舎）

#### 九段校

〒102-0072 東京都千代田区飯田橋1丁目3-2 曙杉館8F

☎03-5213-4775

#### 福岡校

〒810-0004 福岡市中央区渡辺通4丁目9-18福酒ビル3F

☎092-753-9444

#### 熊本校

〒860-0805 熊本市中央区桜町4-10甲斐田ビル4F

☎096-342-6650

#### 鹿児島校

〒890-0053 鹿児島市中央町16-5Macken BLDG.6F

☎099-296-7665

#### リモート校

〒860-0805 熊本市中央区桜町4-10甲斐田ビル4F

☎096-342-6650

学校設置会社立 広域通信制

# やまと高等学校

2024年度 転入学・編入学生  
2025年度 新入学生

## 学校案内



LINE 公式アカウント



Instagram



YAMATO.HIGHSCHOOL

Facebook



TikTok



# のんびりゆっくり学びたい人も、 夢に向かってがんばりたい人も、



自分のペースで学んでみると、勉強する意味や自分の未来が見えてきます。やまと高等学校の使命は、生徒一人ひとりの個性を重視し、質の高い教育を提供することです。新しい世界に飛び込む時、不安はつきものです。この学校案内があなたの学校選びに役立つことを願っています。

やまと高等学校の教職員はあなたの声に耳を傾け、寄り添い、夢の実現を助けたいと思っています。

やまと高等学校は 2022 年に開校した新しい広域通信制高等学校です。開校当初の生徒数は9人でしたが、1年後には100人を超えました。初年度は福岡県、佐賀県、長崎県、熊本県、宮崎県、鹿児島県から入学生を迎えましたが、2年目は九州外からも入学生を迎え、徐々にやまと高等学校の教育は広がりを見せています。

学び方もそれぞれです。インターネット回線を活用したLIVE授業を受けている生徒もいれば、学習等支援施設「そよ風学舎」に通いながら、学習に取り組む生徒もいます。学習等支援施設は利用せず、働きながら高校卒業をめざす生徒もいます。2023年には生徒会も発足しました。生徒会のミーティングも対面とリモートのハイブリッドです。特別活動の充実にも力を入れています。修学旅行、遠足、スポーツフェスティバル等楽しい行事を計画しています。

この学校案内をご覧いただき、やまと高等学校の教育の一端をお知りいただければ幸いです。みなさんにお目にかかれる日を心待ちにしています。のんびりゆっくり学びたい人も、夢に向かってがんばりたい人も、やまと高等学校を選んでよかったと思っていただけるよう、学校づくりに努めます。

やまと高等学校

# Content

## 01

- やまと高等学校の特色 ..... 02
- 生徒を支えるしくみ ..... 04
- 運営指導委員からのメッセージ ..... 05
- やまと高等学校、生徒会の声 ..... 06
- やまと高等学校の校舎 ..... 08

## 02

- 通信制での学び方 ..... 10

## 03

- 特色ある教育・学校設定科目 「文化・芸術」 ..... 12
- 特色ある教育・学校設定科目 「eスポーツ」 ..... 13
- 特色ある教育 自立活動「ライフスキル」 ..... 14
- 特色ある教育・専門科目 「専門体育」 ..... 15
- 特色ある教育・学校設定科目 「プログラミング」 ..... 16
- 特色ある教育・学校設定科目 「クリエイティブデザイン」 ..... 17
- 特色ある教育活動 食と健康 ..... 18
- 特色ある教育活動 株式会社が指導する起業家教育 ..... 19

## 04

- スクーリングや試験時の宿舎～そよ風パークホテルウィンディと通潤山荘～ ..... 20
- 学校行事 ..... 22
- 進路指導に力を入れています ..... 24
- 働きながら学ぶあなたを応援します ..... 26
- 教育課程 ..... 28

## 05

- やまと高等学校の学習等支援施設「そよ風学舎」 ..... 31
- そよ風学舎での学び方 ..... 32
- そよ風学舎での学習 ..... 34
- 添削課題に関する指導 ..... 35
- 実用英語検定受検対策講座 ..... 36
- 大学進学に向けた指導 ..... 37
- Adobe Photoshop講座 ..... 38
- Adobe Illustrator講座 ..... 39
- 公務員受検対策講座 ..... 40
- 英会話レッスン ..... 41
- 美容系講座 ..... 42
- 学習等支援施設そよ風学舎の時間割 ..... 43
- そよ風学舎九段校 ..... 44
- そよ風学舎福岡校 ..... 46
- そよ風学舎熊本校 ..... 48
- そよ風学舎鹿児島校 ..... 50
- そよ風学舎リモート校 ..... 52

## 06

- やまと高等学校及び学習等支援施設「入学までの流れ」 ..... 54
- やまと高等学校の学費等 ..... 56
- 学習等支援施設そよ風学舎の利用料等 ..... 57
- よくある質問と答え ..... 58

## 07

- 本校へのアクセス ..... 60

## 08

- 山都町の魅力 ..... 62

## 09

- やまと高等学校、そよ風学舎行事予定 ..... 66

## 10

- やまと高等学校中等部スタート ..... 68

## 11



# 01

## やまと高等学校の特色

やまと高等学校はエネルギープロダクト株式会社が2022年4月に設立した広域通信制の高等学校です。熊本県上益城郡山都町に本校を置き、学習の拠点となる学習等支援施設を千代田区、福岡市、熊本市、鹿児島市に置くとともに、インターネットを活用したりモート校を運営しています。高校卒業をめざす人、個性を伸ばすために通信制高校を選択した人、大学受験をめざす人、そんなあなたに寄り添う学校です。

### 経験豊富な教師、協働する教師

やまと高等学校には、指導経験豊富な教職員が集まっています。当たり前ですが、指導にあたる教師は、全員教員免許をもった経験豊富で指導力ある教師です。

支援体制も整えており、公立学校で長年勤務してきた養護教諭、病院でも勤務する公認心理師が在籍しています。

副校長は熊本県教育委員会の課長を経験し、公立学校校長を務め、教頭も県立学校で校長を務めていた熱意あふれる教師です。教諭も指導力ある者ばかり。経験豊富な教職員が協働し、あなたの学びを支えます。また、本校には外国人指導助手（ALT）も配置しており、英会話の指導にも力を入れています。若手からベテランまでバランス良く配置しています。

教育は教師次第と言っても過言ではありません。本校の教職員と直接会って、そのことを感じてください。

### 特色ある教育があります

やまと高等学校では、生徒の関心や進路等に応じて学ぶことができるよう、教育課程を工夫しています。選択の幅も広く、全日制からの転校にも十分対応する教育課程になっています。

さらに自立活動、体育の専門科目、日本の伝統・文化の一端を学ぶ「文化・芸術」、人気の「eスポーツ」といった特色ある学校設定科目を開設しています。

特色ある教育は学校としての教育計画であるカリキュラムの中にあるべきだと私たちは考えています。地域の実態、生徒の実態等に基づき、目の前の生徒にどのような資質・能力・態度等を身に付けてほしいかということを考える中に特色が存在しています。

### 株式会社立ならではの魅力

学校設置会社であるエネルギープロダクト株式会社は全国で太陽光発電事業を中心にエネルギー関連事業（電力、O&M事業）、農業事業、教育事業をベースとした地域再生事業等に取り組んでいます。

本校がある熊本県上益城郡山都町では、ICTを活用した農業や有機無農薬でのトマトの栽培等を行っています。また、山都町の指定を受け「道の駅そよ風パーク」を運営しています。そよ風パークはやまと高等学校から車で10分ほどの場所に位置し、ホテル、レストラン、観光農園、物産館、天然芝のサッカー場、多目的グラウンドを有しています。面接指導（スクーリング）や試験時には、そよ風パークホテルウィンディに宿泊します。

さらに、2023年に国宝の指定を受けた「通潤橋（つうじゅんきょう）」の近くで、2024年4月からホテル（通潤山荘）を開業します。スクーリングやテストの際には、特別料金でご案内しています。ホテルを保有している学校も珍しいのではないのでしょうか。

### やまと高等学校の教育目標

- これまでに蓄積されてきた教育に関する実践的知見と先進的な情報通信技術及び株式会社の技術と知識を融合させた新しいスタイルの教育を展開することで、健全な個性を伸ばし、確かな学力をはぐくむ。
- 日本人が大切に守り受け継いできた精神を学習の根底に据え、体験的な学習や特別活動を通して豊かな人間性を涵養するとともに、健康の増進と体力の向上を図る。
- 協働的で探究的な学習に取り組むことで、他者と協力して困難な課題を解決し、社会に寄与貢献しようとする、志高い人材を育成する。



## 01

## 生徒を支えるしくみ

## やまと高等学校の生徒の今

現在（2024年4月1日）、やまと高等学校には149人の生徒が在籍しています。九州一円から入学していますが、遠くは岩手県、鳥取県から入学している生徒もいます。新入学の割合が多いのも本校の特徴です。多くの広域通信制高等学校では学習等支援施設（サポート校）の利用が求められていますが、本校は学習等支援施設の利用は任意としています。おおよそ3割の生徒は学習等支援施設を利用せずに学習に取り組んでいます。また、進路希望も一般企業就職希望、公務員希望、進学希望と多様です。生徒の様子を紹介することで、やまと高等学校の姿を紹介いたします。

## 大学受験をめざす生徒

いわゆる進学校からの転校が多いのも本校の特徴の1つです。大学受験体制が整っているのが選ばれた理由だそうです。本校の先生方は公立・私立の学校で受験指導経験豊富な者ばかりです。大学受験指導に特化した「講座」も開講されています。また、希望者を対象に模擬試験も実施しています。もちろん、各教科の教師がそろっていますので、質問や個別指導も丁寧に行っています。学習等支援施設であるそよ風学舎では、集中して自学自習に取り組める環境を整備しています。大学受験を考えていらっしゃる方は、ぜひ、そよ風学舎の週5日プランをご検討ください。

大学受験形式も学力試験以外にAO入試、推薦入試も多くなっています。そこでは、小論文、討論、プレゼンテーションによる試験が行われます。これらのAO入試、推薦入試対策も行います。

大学進学を考える方は、やまと高等学校を選ばれています。

## 特別支援教育コーディネーターの先生と

本校には、特別支援教育の専門家があります。お子様が通信制への進学される際、悩まれることも多いようです。本校では入学相談の段階から必要に応じて特別支援教育コーディネーターの教師を交えて相談を承っています。

また、本校では希望者を対象に「自立活動」の授業を開講しています。

## 専門のカウンセラーと養護教諭

本校には、専門のカウンセラーが在籍しています。公認心理師として病院勤務と本校の掛け持ちで勤務しています。原則、入学時には一度、話を伺います。定期的に福岡、鹿児島にも伺いますが、遠方の方はリモート又は電話でのカウンセリングも実施しています。

心のことはカウンセラー、健康に関しては養護教諭が担当します。本校には熊本市を中心に活躍された養護教諭が在籍しています。面接指導（スクーリング）、試験では宿泊も伴いますので、養護教諭も宿泊しますので安心です。

本校では希望者を対象に修学旅行も実施しています。修学旅行や特別活動の宿泊等を伴う学習の際は養護教諭も参加します。

## 担任制

本校は担任制を取っています。学習等支援施設（サポート校）の利用の有無にかかわらず、担任が配置されています。

学習の進捗状況を見守り、励まし、支援します。定期的に面談等を実施して、添削課題の取組状況についての指導をしたり、進路面談をしたりしています。

## 校則もなく、アルバイトもできる

本校生徒の多くがアルバイトと学業の両立を果たしています。学校で学べないことをアルバイトで学んでいます。やまと高等学校では、校則はありません。不思議なぐらい校則がないからと言って乱れたりすることはありません。服装も髪型等自由です。2024年からは標準服を設けました。購入は自由です。一部の生徒から、「制服を着てみたい」という声や「大学受験や就職試験の面接の際、私服で行くのに抵抗がある」という声が上がりましたので、制服制作をスタートさせました。途中、生徒の声も聞きながら、やまと高等学校らして素敵な制服が完成しました。

## 01

## 運営指導委員からのメッセージ

## やまと高等学校の応援団、運営指導委員会

やまと高等学校では、学校運営全般の指導・助言を専門家の方々からいただく会を定期的に行っています。委員は藤井千春先生(早稲田大学)、樋田大二郎先生(青山学院大学)、岡村健太先生(九州ルーテル学院大学)、赤山久幸先生(九州技術教育専門学校)、岡本哲夫先生(元熊本県庁友会常務理事兼事務局長)。今回、3人の先生にやまと高等学校への期待について寄稿いただきました。



早稲田大学教授  
教育・総合科学術院 教育学部  
藤井千春 先生



九州ルーテル学院大学准教授  
人文学部人文学科児童教育専攻主任  
岡村健太 先生

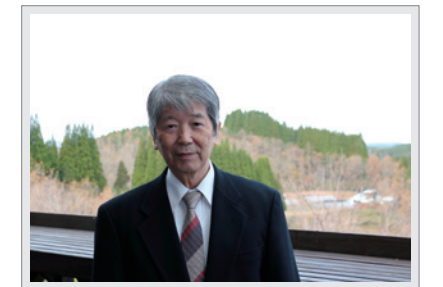

学校法人赤山学園  
九州技術教育専門学校副校長  
赤山久幸 先生

通信制高校については、個別の学びの場というイメージが強い。しかし、通信制高校は、一人一人の生徒がそれぞれに孤立して学ぶという場ではない。学ぶとは世の中の「人・もの・こと」とのつながりを豊かにし、その中で互恵的に生きる力を養う活動である。通信制高校とは、それぞれの生徒が自分に最も適した学びの目標や方法を発見して学んでいくことが重視される場である。一律の目標や学び方が強制されることなく、自分に適した方法で、自分の求めている学びを達成することが、教師たちによって支援され励まされる。教師の指導や助言、友だちとの助け合い、地域の人からの協力などの協働を、自分の学びに与える意味を実感しながら、個別最適の学びを遂げることがめざされる。やまと高校には、通信制高校として、それぞれの生徒が自分の夢を見つけ、その実現に向けての基盤づくりに、自分自身で挑戦していく学びが保障され支援される場として発展していくことを期待したい。

やまと高等学校は株式会社立の広域通信制高等学校です。この「株式会社立」であることが、今後大きな強みになっていくことでしょうか。現在でも、スクーリングの宿舍等で設立会社との連携がなされていますが、生徒の探究的な学びにおいて、更にその強みが発揮されていくことを期待しています。エネルギー事業、農業、ホテル等、地域に根差した経済活動と連携しながら学びが展開されれば、とてもリアルで価値のある学びとなるのではないのでしょうか。

そういった今後の期待を抱くことができるのは、先生方の教育への熱意が私を感じているからです。これからの教育においては、生徒を既存の型にはめ込む学びではなく、生徒一人一人の可能性を支える多様な学びが求められます。しかし、多様な学びの中でも単に「何でもあり」（またその逆の「何もしない」）ではなく、「生徒の未来のためのより良い教育」について、先生方自身が日々探究されている学校、それがやまと高校だと感じています。

やまと高等学校の特長は多くの科目が準備しており、生徒の興味・関心、進路等に応じて教育が展開されている点にある。単なる卒業をめざさせるだけの学校ではない。生徒のために妥協せず、教育にあたる教師たちの姿勢を高く評価している。

面接指導を見学させていただいた時の生徒の柔らかな表情が記憶に残っている。どの先生もすばらしく、協力体制がしっかりしている。幾人かの生徒に感想を聞いたが、口々に「やまと高校へ入学して良かった」「授業が面白い」と語ってくれた。高等学校での教育のあるべき姿がやまと高校にはある。

こんなにも凄い教育実践を受けられる通信制高校があることを知った今、通信制の負のイメージが払拭されている。通信制高校の中でやまと高校の教育内容が浸透し、挫折を経験した入学生が自分の学校を誇りに思えるようになり、周囲に伝え出すことで、この学校の評価が固まってくると考えている。

# 01

## やまと高等学校、生徒会の声

### 生徒が語るやまと高等学校の生徒会

やまと高校の生徒会のみなさんに、生徒会の活動の様子などを語ってもらいました。

田中：みなさん、こんにちは。生徒会に入ったきっかけを教えてください。

AS：中学生の時からやりたいと思っていました。勇気が出なかった過去の自分を変えたかったです。

FT：僕は、人とのコミュニケーションが苦手で、これまで友達や先生方に助けられてきました。これからは、活動の中心になって行動できる人になりたいと思い、立候補しました。

IK：僕も実は、自分は大勢の人を前にすると、頭が真っ白になって慌ててしまうんです。だから、人前に出る場数を増やして、自信をつけたいと思いました。

田中：これまでの自分を「変えたい」というのが原動力だったんだね。NWさんは？

NW：私は鹿児島校をもっと他の学舎とつなげたいと思ったんです。鹿児島校の生徒たちも、アイデアが豊富で、普段から意見を言い合っています。それを、各県の生徒と共有できたら、きっといい学校になると思って、立候補しました。

田中：会長のIKさんはいかがですか。

IK：僕はとにかく「人の役に立ちたい」という気持ちが強いんです。とにかく「みんなのために」という思いで立候補しました。

田中：IKさんはボランティア活動にも頻繁に参加していますものね。

KA：私とOIさんは、学習等支援施設いわゆるそよ風学舎には所属していません。先生方や他の生徒さんたちとの交流する機会が少ないので、正直寂しいなど感じることもあります。自宅にいる生徒でも、やまと高校をより良くできる一員になれたらと思い、立候補しました。

OI：普段自宅にいるからこそ、スクーリングの時は「早く学校に行きたい！友達に会いたい！」って思うし、参加するたび

に「行ってよかった～。楽しかった～。」って思います。そんな私たちも、生徒会に入ってやまと高校の行事や生活をより楽しくできるアイデアが出せると思います。

田中：そっかそっか。KAさんもOIさんも普段は自宅で過ごしているからこそ、学校のことを客観的に見て、意見が言えるんですね。MSくんはリモートクラスでしたね。

MS：はい。月曜日と金曜日には担任の先生から、学校からの連絡を聞くことができます。でも、普段の生活はKAさんやOIさんと同じです。僕にもきつと、学校のためにできることがあると思い、生徒会に入りました。

田中：皆さんの思いを聞いているだけでも感激します。さて、これまでの活動を紹介してください。

FT：最初の仕事は「第1回やまとスポーツフェスティバル」でした。初めての大事な仕事で、わからないことばかりだったので、先輩方を見ながら行動できたし、やまと高校生徒会の一員だという誇らしい気持ちにもなりました。

MS：参加した生徒のみなさんの楽しげな様子を見ると、やってよかったなと思いました。

AS：今は能登半島地震の募金活動を行っています。

NW：どの活動も、メンバーで話し合い実際に行動できて、生徒会が発足してよかったです。

田中：確かに。でも、対面で会えないメンバーでやり取りする難しさもありますよね。

IK：やっぱりメンバーが実際に集まることができないのは一番の苦勞です。オンライン会議も万全ではなく、うまくいかないことはたくさんありますね。

AS：自分の意見に対するメンバーの反応が、つかみづらいのが辛いですね。

IK：なんとなく発言しにくい雰囲気になるしね。だから、スムーズにいかなくて、設定時間がオーバーすることが多いよね。

KA：だけど、各地域に住むメンバーと情報共有して、自分と違う視点で議論を深められるのも事実。「学校のことをみんな一生懸命考えているんだな～」っていつも思っているよ。

IK：工夫できることもあるよね。マイクやカメラを使って、メンバーの表情を見ながら議論できるといいね。ほら、MSくんはいつも顔を出してくれるから、すっごく助かる。

田中：今後の展望や目標ってありますか。じゃあ、まずはIKくん。

IK：今は、先生から言われて動いているという状況なので、自分たちから提案できたらと思っています。僕としては、「やまタイム」を復活させたいですね。週に1回、やまと高校の全生徒が参加できる時間を設け、いろんなトピックでおしゃべりできる場を作りたいです。

AS：それ、いいですね。やりたい！私は、今の「オンライン文化祭」をなんとかリアルにできないか考えています。他の通信制や全日制高校にはない、やまと高校オリジナルの文化祭を作りたいです。

KA：とにかく、私たちが中心となって、他の生徒さんたちの意見を吸収しながら、やまと高校をバージョンアップしたいですね。

IK：僕たちが頑張っている姿を見て、他のみんなも勇気を出して苦手なことにもチャレンジする風潮が、学校全体で高まるといいなと思っています。

NW：学校がいい雰囲気になると、どんどん新しい人が入ってきて、やまと高校が発展していきますね。

田中：ありがとうございます。みなさんのエネルギーに負けずに、私たち教職員もがんばります！



# 01

## やまと高等学校の校舎



やまと高等学校は熊本県上益城郡山都町にあります。旧熊本県立蘇陽高校跡に耐震診断、耐震補強工事、内装工事等を実施し、やまと高等学校として蘇らせました。

校舎には普通教室、理科室、図書室、家庭科室、保健室、体育館、更衣室、職員室等があります。図書室と職員室の間にはホールがあり、広い空間はアイデア次第で集会をしたり、コンサートを開催したりできる空間です。

校舎の中央に中庭があります。天気の良い日に友だちを誘って中庭に出てみてはいかがでしょうか。シンボルツリーを背景に、記念撮影するには絶好の場所です。

やまと高等学校の校舎は斜面地に建てられた一部2階建ての平屋です。2階には理科室、音楽室があります。音楽室は現在使用していませんが、ここからは運動場全体を見渡すことができます。

昇降口の横に、開校を記念してイロハモミジを植樹しました。元気に育っています。その先にはアスナロの木を見ることができます。「明日はヒノキになろう」で有名な木です。運動場の周囲には様々な果樹を植えています。ブドウ、リンゴ、ナシ、ヤマモモ、カキ、ウメ、カキ等、様々な果物が季節毎に実る日も近いと思います。また、季節毎に様々な花を見ることができます。シャクナゲ、ドウダンツツジ、職員室周囲のミヤマキリシマ。梅雨の頃にはアジサイ、夏が近づくとサルスベリがきれいです。四季それぞれに異なる表情を見せるやまと高等学校に触れてください。

面接指導（スクーリング）や試験では、やまと高等学校本校を訪れます。やまと高等学校がある山都町も魅力的な場所がたくさんあります。ぜひ、やまと高等学校を訪れる折に山都町の素晴らしさにも触れてください。

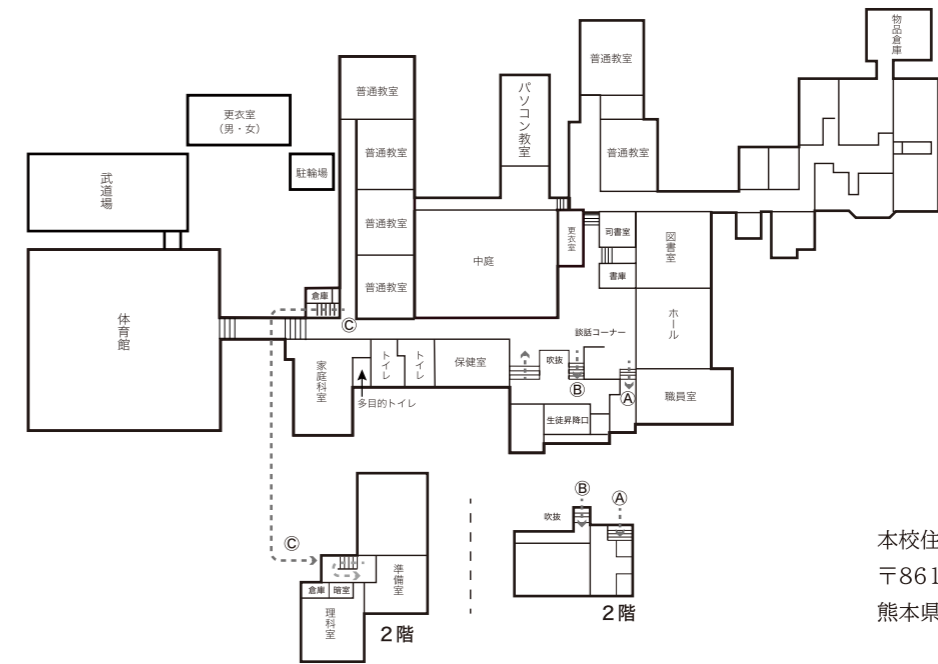

本校住所  
〒861-3902  
熊本県上益城郡山都町滝上223  
やまと高等学校



# 02

## 通信制高等学校での学び方

高等学校には、全日制、定時制、通信制の3つの課程があります。全日制と定時制の多くは学年制ですが、通信制は単位制です。学年制はその学年で履修する全ての教科等の単位を修得してはじめて進級することができますが、単位制では卒業までに修得しなければならない単位が定められているのみなので、留年（原級留置）という考え方がありません。ここでは、通信制課程での学び方について解説します。

### 卒業するためには

通信制高校は通信の方法を主体として、生徒は自宅等で自学自習し、添削課題のやり取りと面接指導（スクーリング）、試験により教育を受けるのが基本です。面接指導と試験は学校施設で実施することになっています。

科目ごとに添削課題の回数や面接指導の時間数は学習指導要領で定められています。また、通信制高校は単位制であるため、進級や留年という考え方は無く、自分の進路や関心によって履修する科目を決め、その単位を計画的に修得していきます。

卒業するためには、

- ①在籍期間が3年以上である（休学期間は在籍期間に含めることができません）
  - ②必修科目をすべて履修している
  - ③修得単位の合計が74単位以上である
  - ④特別活動に30単位時間以上参加している
- これらすべてを満たす必要があります。

### 必修科目と履修の順序

学習指導要領では、全ての学校で、全ての生徒が卒業までに学習しなければならない教科・科目等が定められており、「必修教科・科目」と言います。

- 国語は「現代の国語」と「言語文化」
- 地理歴史は「地理総合」と「歴史総合」
- 公民は「公共」
- 数学は「数学Ⅰ」

理科は「科学と人間生活」「物理基礎」「化学基礎」「生物基礎」「地学基礎」のうちから2科目（うち1科目は「科学と人間生活」とする。）又は、「物理基礎」「化学基礎」「生物基礎」「地学基礎」のうちから3科目

保健体育は「体育」と「保健」

芸術は本校では「美術Ⅰ」「書道Ⅰ」のうちから1科目  
 外国語は「英語コミュニケーションⅠ」  
 家庭は「家庭基礎」  
 情報は「情報Ⅰ」となっています。

注意を要することとして、科目によっては履修の順が決まっているものがあり、例えば「生物」は、「生物基礎」の履修が終了している必要があります。詳しくは入学後の履修登録時に質問ください。

### 履修と単位の修得について

履修とは、「単位」を修得するために、その科目を学ぶことです。履修に関する基準は、本校で作成している年間指導計画（通信教育実施計画書）に従って添削課題の指導を受け、面接指導（スクーリング）に参加し、試験を受ける必要があります。その科目を学習して、学校が学習し終えたことを認めるとき、その科目を「履修」したことになります。

学習の結果、学校が定める基準を満たすことによって単位の「修得」が認められます。

### 転校による単位等の引き継ぎ

前籍校で修得した単位は、引き継ぐことができます。転校に際して前籍校から「修得単位証明書」の発行を受けることにより、単位の引き継ぎが行われます。

前籍校での使用教科書と本校の使用教科書が同じである場合、買い直す必要がありません。転入学時の履修登録の際に教科書を注文しますので、その際に確認ください。

## 履修と単位の修得及び卒業要件について

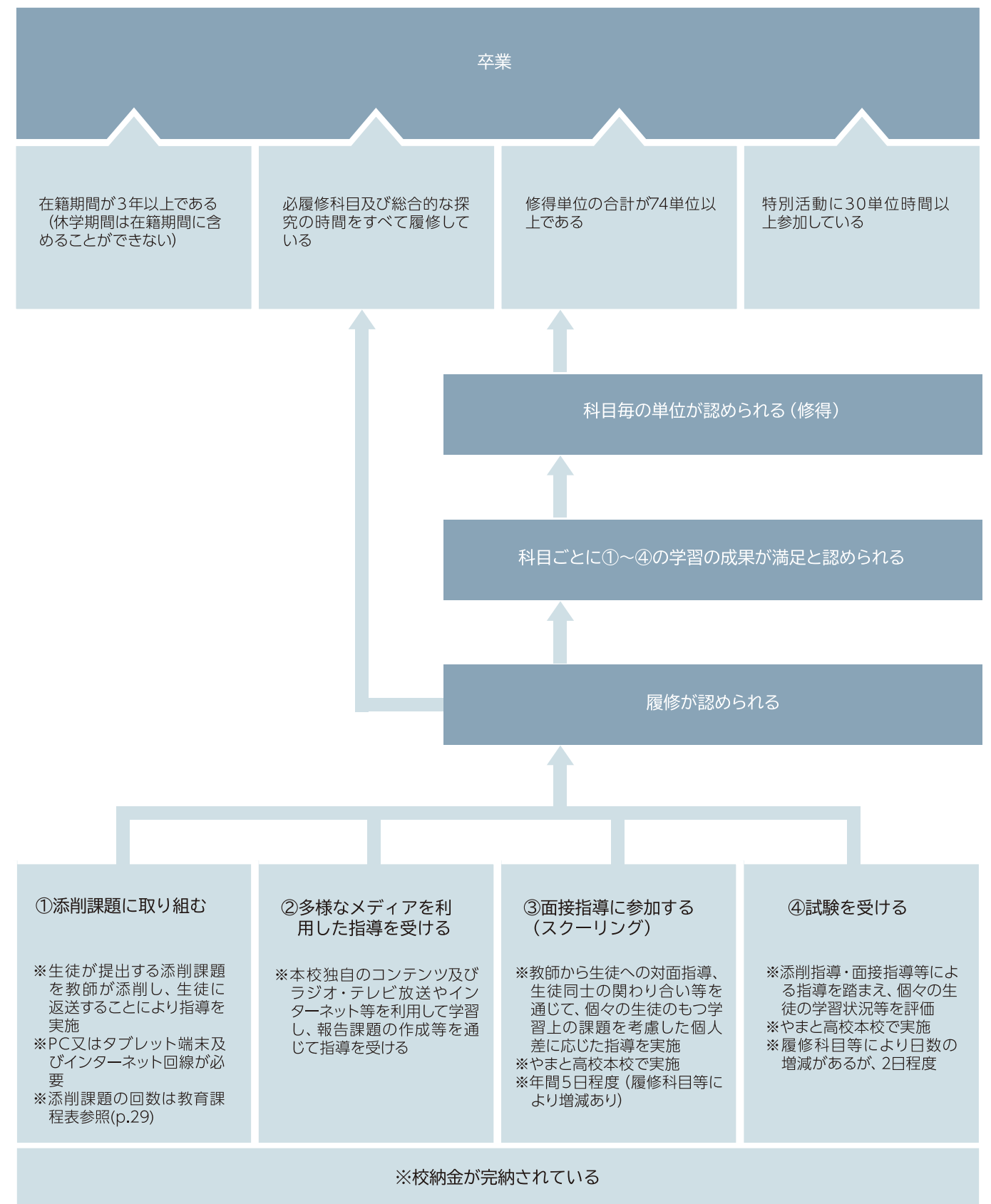



# 03

## 特色ある教育 学校設定科目 文化・芸術



やまと高校がある熊本県の山都町には、人形浄瑠璃の一つである清和文楽という伝統芸能があります。江戸時代末期に清和に住む農家の人たちが始め、純粋な楽しみとして地域の神社に設けられた舞台上で奉納芝居を上演したり、各地の行事に招かれたりして伝わってきたものです。山都町では、文楽を多くの方々に知ってもらい、長く受け継いでもらえるように、清和文楽邑という施設で定期的に文楽を上演しています。一方で伝統芸能を受け継ぐ人たちが不足し、地域に伝わる貴重な文化が失われることも危惧されています。やまと高校では、清和文楽が残る山都町に本校がある利点を生かして、地域に残る貴重な伝統・文化を体験によって関心を持ってもらうことを目的に「文化・芸術」という科目を設定しました。文楽だけでなく、歌舞伎、能、狂言などの日本独自の演劇、落語や講談などの話芸、各地域に残る祭事や行事などについて、その歴史や特徴を学ぶことで、伝統的な文化を大切にすると心と芸術的感性をはぐくみます。

古くからある伝統文化だけでなく、現代のダンス、音楽、演劇などの多彩なパフォーマンスについても、実際の上演を観たり、プロの方の指導によるワークショップを行ったりします。実際に体を動かし、声を出すことで自らを表現し、伝えること

の面白さを感じてください。また、体験するだけでなく、伝統芸能や芸術が社会の中でどのような役割を果たしているのか、人々がどのように関わってきたのかを学び、将来、芸能や芸術を伝えていく活動にもつなげてほしいと思います。この科目をきっかけにして、やまと高校の卒業生たちが、地域の担い手やプロのパフォーマーとして芸能や芸術の世界に羽ばたいてほしいという願いを込めた、やまと高校ならではの科目です。

【学校設定科目】選択科目  
※文化・芸術A(1単位)  
※文化・芸術B(1単位)  
※文化・芸術C(1単位)

## 特色ある教育 学校設定科目 eスポーツ

# 03



やまと高校では、「eスポーツA、B、C」という授業があります。もちろん、修得すれば卒業に必要な単位に含めることができます。

今や、eスポーツは競技者人口が約390万となり、サッカーの競技人口は約750万人、野球が約730万人ですから、これらと比べてもeスポーツは急激に競技者人口を伸ばしているスポーツの一つと言えます。eスポーツはプレイヤーはもちろん、企画する人、運営する人等、多くの人が関わる産業に成長しています。

当然ながら、「eスポーツA、B、C」はゲームをするだけで単位が認められる科目ではありません。eスポーツと社会との関わりを調査したり、私たちの消費行動とどのように関わっているかを調査したり、私たちの健康にどのような影響を及ぼしているかを学びます。例えば、eスポーツの経済効果や市場規模について調査・研究しながら、授業が展開されていきます。最終的にはeスポーツの大会を企画・運営するなどイベントマネジメントの基礎を学びつつ、主催する側の立場も経験できたらと思っています。

広域通信制高校ですから、日頃の授業は、全国各地から参加

することができますが、次のような条件がありますので予めご了解ください。

- ①学習する場所にインターネット回線があること。
  - ②カメラとマイクが付いたパソコンを持っていること。
  - ③平日の昼間(午後)にライブで授業に参加できること。
- やまと高校の学習等支援施設であるそよ風学舎(福岡校、熊本校、鹿児島校)には最新の高性能人気パソコン、高速ネットワーク環境を備えています。

【学校設定科目】選択科目  
※eスポーツA(1単位)  
※eスポーツB(1単位)  
※eスポーツC(1単位)

# 03

## 特色ある教育 自立活動「ライフスキル」



「ノートをとるのに時間がかかる」、「いつもイライラする」、「どうもクラスメイトとうまくいかない」、「人とうまく話せない」といった悩みはありませんか。

本校には、学習上又は生活上の苦手な部分を改善・克服のお手伝いをする選択科目の自立活動「ライフスキル」があります。

これは、特別支援教育の場で得られた知見をもとに、個に応じて構成される授業で、例えば、次のようなテーマ・内容です。

### 【自己理解促進プログラム】

- ・セルフチェックリスト
  - ・自己紹介
  - ・マングラチャート
  - ・マイライフサポートシート など
- ### 【コミュニケーショントレーニング】
- ・会話のコツ
  - ・トークキングゲーム
  - ・20の扉
  - ・他己紹介 など

【生活スキル向上プログラム】

- ・掃除のイロハ
  - ・お茶のいれ方
  - ・シャツをたたむ
  - ・ひもを結ぶ など
- ### 【ストレスマネジメントプログラム】
- ・リラックス法
  - ・WRAP [Wellness(元気)、Recovery(回復)、Plan(プラン)の頭文字を取って「WRAP(ラップ)]]
  - ・リフレーミング など
- その他、ソーシャルスキルトレーニングやアンガーマネジメントプログラムもあります。
- 教科書や学習書のない「楽しみながら力をつける授業」です。自分の苦手な部分を受容・改善・克服して、「自立」を目指しましょう。

### 【自立活動】

- ※ライフスキル
- (年間1単位履修、3単位まで修得可)

## 特色ある教育 専門科目 専門体育

# 03



専門科目としての体育では、多くのスポーツ種目の中から選択し、より専門的に学ぶことができます。選択したスポーツ種目の学習や課題研究等によって、「する、みる、支える、知る」などのスポーツへの多様な関わり方を自ら実践することができます。

本校では、専門体育の中からスポーツⅡ、スポーツⅣ、スポーツⅤ、スポーツⅥの履修が可能です。

- 【スポーツⅡ】では、バスケットボール、サッカー、卓球、バドミントン、ソフトボール、ゴルフの中から実施します。
- 【スポーツⅣ】では、現代的なリズムのダンスを実施します。
- 【スポーツⅤ】では、キャンプ又はトレッキングを実施します。
- 【スポーツⅥ】では、体づくり運動を行います。

運動する心地よさや仲間と関わって運動する楽しさを味わい、健康を維持するための運動や様体力を高めることができます。※各科目の単位数は教育課程表(p.29 選択科目)をご覧ください。

※選択者数等によっては、開講できない場合もあります。

※スポーツⅤは面接指導(スクーリング)とは別日程でキャンプ実習を行います。

前年度のスポーツⅡのスクーリングでは、元鹿島アントラーズ、ロッソ熊本/ロアッソ熊本等で活躍された山口武士さんを指導者に迎え、生徒たちを魅了するトレーニングが次々に展開されました。青空の下、一流選手から指導を受け、生徒たちは大変充実していたと口々に語ってくれました。場所は道の駅そよ風パーク内のサッカー場。道の駅そよ風パークは本校を設置したエネルギープロダクト株式会社が経営する施設です。

# 03

## 特色ある教育 学校設定科目 プログラミング

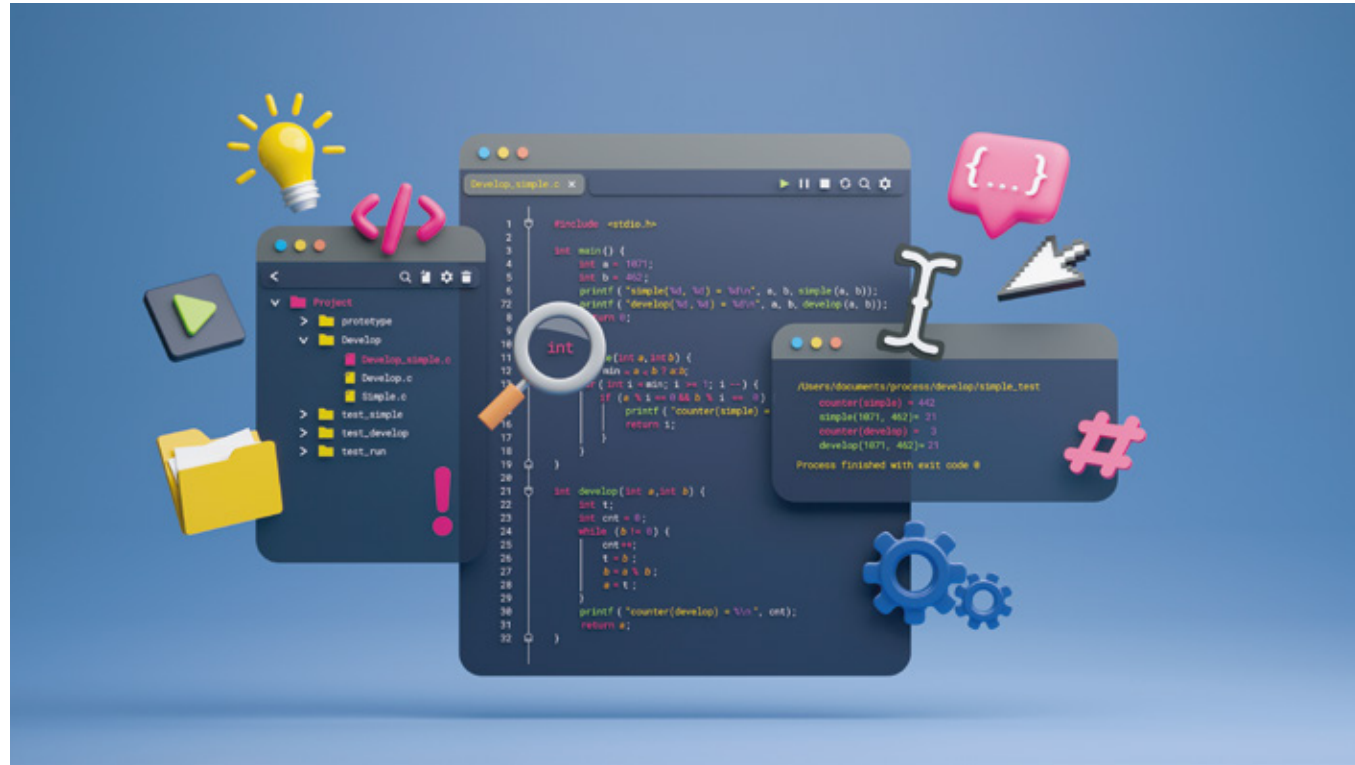

私たちの身の回りでは様々な場面でコンピュータが組み込まれています。家電、自動車、カメラ、携帯電話など様々な物にコンピュータは内蔵され、私たちの生活を便利にしています。これらを効果的に使っていくためには、仕組みの理解が必要です。

2020年度から、小学校でもプログラミング教育がスタートしています。これからの生きる子どもたちにとって、将来どのような職業に就こうとも、コンピュータを活用する能力は極めて重要です。

プログラミング教育は子どもの能力を開花されることにも繋がります。独創的な発想、卓越した集中力を発揮し大人顔負けのプログラミングをする子どもも多くいます。情報系企業においてもベテランより、入社間もない若手社員が業績を上げているという話もよく聞きます。

さらに、プログラミング教育は論理的な思考力も育てます。思考力の育成は各教科、総合的な探究の時間等とおしてもはぐくまれますが、本校で設定しているプログラミング教育は教科情報と関連付けながらも、教科横断的に組み立て、論理的な思考力を基礎からはぐくんでいきます。理論に止まることがな

いよう、身の回りの事象をフローチャートで表す等、実践に生かせる配慮をしています。

実習では、代表的なプログラミング言語を用いてプログラミングを行います。適宜、実社会で活躍されている外部講師を招聘する計画です。実務の話を中心に、これまでの経験や現場の話を織り交ぜてお話し頂くことで学習にリアリティをもたせます。

プログラミングははじめてという方も無理なく学べるカリキュラムです。履修の順番はⅠを履修した後Ⅱ、Ⅱを履修した後Ⅲの履修が可能です。

- 【学校設定科目】選択科目
- ※プログラミングⅠ(1単位)
- ※プログラミングⅡ(1単位)
- ※プログラミングⅢ(1単位)

## 特色ある教育 学校設定科目 クリエイティブデザイン Adobe Photoshop Adobe Illustrator Adobe Premiere Pro

# 03



コンピュータは私たちの生活や仕事で無くてはならない道具となっています。最近ではコンピュータの性能向上に伴って写真の加工、イラストの作成、動画の編集等も日常的に行われるようになってきました。

撮影した動画を編集して、音楽を付けて動画配信サイトで情報発信する人や、自分の部屋を簡易スタジオにしてライブ配信を行っている人もいます。

情報を効果的に伝えるには一定のルールがあり、効果的なツールの活用が必要です。例えばイラストの制作や画像編集において配色に関する知識、構図に関する知識が備わってくるとプロのような表現が出来ます。動画編集においても、照明機材の選び方や配置に関する知識があれば、何倍も魅力的な作品を発信することができます。当然、著作権や人権への理解や配慮も必要です。

学校設定科目クリエイティブデザインは、ソフトウェアの使い方のみならず作品の制作をおとしてこれらのことを学んでいきます。各科目の選択者には学校からライセンスを提供します(人数に制限があります)。

- ※CreativeDesign A  
テキストと画像を組み合わせたレイアウトの作成やデザ

イン、線や図形を組み合わせたイラストの作成を行います。Adobe Illustratorを使用します。

※CreativeDesign B  
写真や画像の加工・色の調整、複数画像の合成、テキストの追加や装飾などを行い、インパクトのある写真に仕上げます。Adobe Photoshopを使用します。

※CreativeDesign C  
魅力的な動画を作りながら、これまで静止画での情報伝達から動画での情報伝達を学びます。編集や場面転換のトランジション、映像に合った音声加工等を学びます。Adobe Premiere Proを使用します。

上記の Adobe 製品を実行するには、Adobe のホームページにある最小技術仕様をコンピューターが満たしている必要があります。タブレットによる参加はできません。各自で要件を満たした PC を準備ください。

- 【学校設定科目】選択科目
- ※Creative Design A(1単位)
- ※Creative Design B(1単位)
- ※Creative Design C(1単位)

# 03

## 特色ある教育活動 食と健康



学校設置会社であるエネルギープロダクト株式会社では、健康をキーワードとした事業を展開しています。北は北海道の余市町から南は熊本県上益城郡山都町清和まで、全国 12 箇所に農場を有しています。その 1 つ清和農場では、有機 JAS の認定農場でトマトを栽培しています。また、スクーリング等で宿泊する道の駅そよ風パークでは果物を栽培しており、季節毎に様々な果樹が実るフルーツパークとなる予定です。やまと高等学校にも多くの果樹を植栽しています。さらに今年度には多くの梅の木を植栽する計画です。梅は学問の神様である菅原道真公とゆかりのある植物です。皆さんの学業が実り多きものとなりますようにとの願いも込めています。

道の駅そよ風パークには物産館もあり、併設レストランで食事も提供しています。食と健康を考えたり、食品を加工して販売する環境も整っています。これらの環境を活用して食や農業をとらえて健康について考える学習活動を展開します。

この「食と農業」は、本校独自の教育活動です。継続的に参加する前提ですが、例えばトマト収穫だけに参加することもできます。農業の果たす役割について体験を通して感じたり、自然とどのように関わり、自然の恵みをいただいていたかなど学

びます。

### [活動例]

- 早春の山で起こっていること
- 山菜とあく抜き科学
- 里山の保全と農業
- 梅干し作り
- 獣害とその対策
- 食と健康の最新を学ぶ
- 発酵と保存食
- 農村文化
- 木質バイオマスの活用を探る
- グリーンツーリズムの実際

※授業としてではなく、希望者を対象に展開するプログラムです。

## 特色ある教育活動 株式会社が支援する起業家教育

# 03



自分で面白いことを考え、ビジネスに挑戦したい、そんな野望を持った人たちに向けて、やまと高等学校では起業に挑戦する活動を取り入れます。やまと高等学校は株式会社が運営しているため、ビジネスのノウハウをリアルに学ぶことができます。ビジネスが成功するには、多くの要素が必要です。どんなモノやサービスを、誰に、いくらで売めるのか？経費はどれくらいかかるのか？モノを作るのに必要なお金はどのように調達するのか？どんなモノやサービスなら人は買ってくれるのか？どうやったら売れるのか？などなど、実際にビジネスをしている人たちから教えていただきながら、自分のアイデアで起業に挑戦します。農作物を作って売る、カフェやレストランなどの飲食店を開店する、SNSやインターネットを駆使してITビジネスを作り出す、子育てするお母さんや高齢者の生活支援をしたりするようなソーシャル・ビジネスを始める、ビジネスにつながるアイデアは無限です。

モノやサービスを提供し、利益を得ようとする活動は、世の中をあらゆる角度から見ることに繋がります。必要とされる力はとても多岐に渡ります。学問の分野では、経済学、経営学、心理学、コミュニケーション学、情報学など、複数

の分野にまたがる、まさに総合的な教育活動です。

人生百年と言われ、一つの会社に一生勤め続けることが難しい時代に、起業する力を養うことは、自立して生きていく力をつけることにつながります。予測不能の時代だからこそ、起業する力が求められるのです。やまと高校は、教育活動に起業を取り入れることで、自分の力で社会を生き抜く力をはぐくみます。

※授業としてではなく、希望者を対象に展開するプログラムです。

# 04

## スクーリングや試験時の宿舎～そよ風パークホテルウィンディと通潤山荘～

本校の面接指導（スクーリング）は集中スクーリングとして年間、4泊5日程度で実施します。もちろん、履修する科目等によって、日数は増減することがありますので予めご理解ください。スクーリングへは自宅等から通い参加する、各自で準備された宿泊施設に宿泊しながら参加する等、宿泊場所について特に制限はありません。

やまと高校の周辺にホテル・旅館等が少ないことから、本校のスクーリングや試験時には学校設立会社が経営するそよ風パークホテルウィンディと通潤山荘に格安で宿泊いただけるようにしています。部屋は洋室と和室のツータイプがあります。基本は4人の相部屋です。はじめは不

安を感じる生徒もいますが、すぐに打ち解けて仲良くなる生徒も多いようです。

スクーリングや試験時は、初日と最終日に貸切バスを準備します。熊本駅からやまと高校へ運行します。スクーリングでは学習はもとより、友だちとの友情もはぐくまれます。一回り成長させてくれる大切な時間です。在校生の多くがスクーリングや試験で友だちと会えることを楽しみにしているようです。

そよ風パークホテルウィンディ  
〒861-3913  
熊本県上益城郡山都町今297  
0967-83-0880  
<https://soyokaze-park.jp>

通潤山荘  
〒861-3661  
熊本県上益城郡山都町長原192-1  
0967-72-9999  
<https://tsujun.jp>



# 04

## やまと高等学校 学校行事



### 特別活動とは

高等学校の教育課程は教科、総合的な探究の時間、特別活動で構成されています。

特別活動は、ホームルーム活動、生徒会活動、学校行事から構成され、集団での活動を通して、生徒が学校生活を送る上での基盤となる力や社会で生きて働く力をはぐくむことをねらいとしています。

本校では計画している活動の中から、生徒自身が選択し、活動に参加します。

### 始業式・終業式

学期の始めと終わりには、始業式、終業式を行っています。参加は自由ですが、多くの生徒が参加します。ライブ配信も行いますので、遠方の方もオンラインで参加することができます。

### 学校行事

学校行事には、①儀式的行事、②文化的行事、③健康安全・体育的行事、④旅行・集団宿泊的行事、⑤勤労生産・奉仕的行事の5つがあります。

儀式的行事とは、入学式、卒業式等、学校生活に有意義な変化や折り目を付け、厳粛で清新な気分を味わい、新しい生活の展開への動機付けとなるようにすることをねらいとします。

文化的行事とは、文化祭や芸術鑑賞等、平素の学習活動の成果を発表し、自己の向上の意欲を一層高めたり、文化や芸術に親しんだりするようにすることをねらいとします。

健康安全・体育的行事とは、心身の健全な発達や健康の保持増進、事件や事故、災害等から身を守る安全な行動や規律ある集団行動の体得、運動に親しむ態度の育成、責任感や連帯感の涵養、体力の向上などに資するようにすることをねらいとします。

旅行・集団宿泊的行事とは、平素と異なる生活環境にあって、見聞を広め、自然や文化などに親しむとともに、よりよい人間関係を築くなどの集団生活の在り方や公衆道徳などについての体験を積むことができるようにすることをねらいとします。修学旅行・遠足があります。

勤労生産・奉仕的行事とは、勤労の尊さや創造することの喜びを体得し、就業体験活動などの勤労観・職業観の形成や進路の選択決定などに関する体験が得られるようにするとともに、共に助け合って生きることの喜びを体得し、ボランティア活動などの社会奉仕の精神を養う体験が得られるようにすることをねらいとします。希望者はそよ風パークで就業体験や清和農場での勤労生産体験を準備しています。

- ① 修学旅行(ユニバーサルスタジオジャパン)
- ② バス旅行・山都町散策(通潤酒造)
- ③ 芸術鑑賞(清和文楽館)
- ④ 避難訓練・救急救命法
- ⑤ 学校設置会社の清和農場
- ⑥ スポーツフェスティバル
- ⑦ 遠足(熊本城二の丸広場)

この他、福岡、鹿児島での遠足やオンライン文化祭、入学式、卒業式、始業式、終業式を行いました。

昨年度(2023年度)は生徒会が発足しました。ホームルーム活動はスクーリングの際に時間を設定し、行っています。一部の生徒ではありましたが、夏季休業期間を利用してそよ風パーク(弊社指定管理施設)において就業体験を行いました。

# 04

## やまと高等学校は 進路指導に力を入れています

やまと高等学校には進路指導経験が豊富な教職員がいます。進路指導と言っても、上級学校進学から就職指導、公務員就職指導等様々です。出口の指導のみならず、キャリア教育も重視しています。

キャリアとは人が生涯の中で様々な役割を果たす過程で、自らの役割の価値や自分との関係を見いだし、つなぐことや積み重ねとされています。「キャリア教育」とは一人一人の社会的・職業的自立に向け、必要な基盤となる能力や態度を育てることを通して、キャリア発達を促す教育とされています。やまと高等学校では対話や面談などを通して、キャリア教育を推進しています。

### やまと高校には、みなさんを全力でサポートする先生がいます。

やまと高校では、生徒の一人ひとりの希望する進路に進むことができるよう、きめ細やかな学習指導や面談を実施しています。昨年度卒業した生徒たちに話を聞きました。

Q1: やまと高校のどのようなところが進学する上で役に立ちましたか。

なんといっても、先生方の存在です。距離が近くて勉強の質問だけでなく、「お悩み相談」にも親身になって乗ってもらえました。そして、黙学の自習室も大きかったと思います。自分と向き合い、苦手を見つけ、一番集中できた場所でした。

大学入試対策の実践講座もよかったです。問題演習を通じて先生からのアドバイスをもらい、点数が伸びてモチベーションアップにつながりました。

Q2: スランプの時はどのようにして乗り越えましたか。

友達や先生と話しました。「学舎」(そよ風学舎)でのおしゃべりや笑顔が、私を助けてくれました。

また、勉強の進み具合や今後のことについて、先生に相談することで、安心して勉強できました。

時には学舎の片隅で仮眠をとったこともあります。集中力アップに効果的です。

Q3: 受験勉強を通じて成長したことは何ですか？

塾に行かなかったことで、通信制高校ならではの時間の使い方をフルに活用しました。自分でルーティーンを決めて生活し、その中で自分だけの勉強法を確立しました。それが合格につながったのだと思います。自信が持てるようになりました。

自分のことを応援してくれる人がたくさんいることを感じました。感謝の気持ちをもって、それをきちんと伝えることの大切さを学びました。

Q4: 将来の夢は何ですか。

私はウェディングプランナーという職業を通じて、人々に幸せな時間を届けたいという夢を持っています。おもてなしの精神を学びたいです。

僕は、森林環境について学びたいです。そして、高校理科の教員免許と、樹木医補の資格をとって、環境保全に貢献できる職業に就きたいと考えています。

Q5: これからのやまと高校生に一言どうぞ。

自分がやりたいことをするために、今自分が何をすべきか「理解する」ことが大切です。どうしたらいいかわからなくなったら、躊躇せず先生方に相談してください。

やまと高校には、みなさんを全力でサポートして下さる先生方がたくさんいます。その環境があります。



# 04

## やまと高等学校は 働きながら学ぶあなたを応援します

### やまと高等学校は働きながら高校 卒業をめざす人を応援します

やまと高等学校は現在、職に就いている人、アルバイトをしながら高校をめざす人を全面的に応援します。

中学校を卒業して就職したが、高校を卒業したいと考えている人やいったんは高校に入学したが、何らかの理由で退学し職に就いている人で再び高校卒業をめざしている人を、やまと高等学校は全面的に支援したいと考えています。

学ぶために必要なことを下の表に整理しました。私たちはあなたの学びに伴走し、卒業まであたたかく見守り、指導します。

就学支援金の制度により授業料は無償です。(詳しくは就学支援金支給要件を確認ください)

入学金、施設充実費の免除、一部免除制度を設けています。ご相談ください。

教科書代とスクーリングや試験時の交通費・宿泊程度で卒業を目指せます。

#### 働きながら学ぶあなたを応援するプラン

		金額等
① 入学試験	願書は随時受け付けています。試験日も相談の上、決定します	受験料 10,000円
② 履修相談(何を学ぶか決める)	仕事とのバランスを考えた履修計画を立ててます	就学支援金適用で授業料は0円
③ 面接指導(スクーリング)	複数のメディアを利用した学習に計画的・継続的に取り組んだ場合、10分の8まで減免することができます(働いている人) 年間、4泊5日～2泊3日(履修科目や学習状況により異なります)	宿泊される場合、6,000円/泊 (朝、夕の2食付き)
④ 試験(テスト)	年間、1回、2泊3日～1泊2日(履修科目や学習状況により異なります)	宿泊される場合、6,000円/泊
⑤ 特別活動への参加	卒業までに30時間以上(選択して参加、約6日程度)	
⑥ 教科書・副教材	選択する科目により変わります	20,000円程度/年
⑦ 就学支援金(国の制度)	授業料は実質無償となります(条件がありますのでご確認ください)	0円
⑧ 入学金	本人が就労していることが条件で入学金の60,000円を免除します	0円
⑨ 教育充実費	本人が就労していることが条件で教育充実費46,000円を免除します	0円
⑩ 施設充実費	本人が就労していることが条件で施設充実費40,000円を免除します	0円

※ 世帯収入により、就学支援金の額は異なります。就学支援金の支給要検討も含め、文部科学省のWEBページで確認ください。

※ 働きながらやまと高等学校で学ぶ場合、入学金、施設充実費を免除します。

※ 面接指導(スクーリング)と試験は本校(熊本県上益城郡山都町)で行われます。

※ 面接指導(スクーリング)と試験時の交通費は各自、負担ください。

※ 授業を受けるために、インターネットに接続したPCかタブレット端末が必要です。





# 04 教育課程

卒業までに必修科目（38単位）を含め、合計74単位以上科目等の単位を修得する必要があります。進路により選択すべき科目は異なっ  
てきます。

※転編入でやまと高校に入学した方は、原則、前籍校の単位を引き継ぐことができます。

※主として専門学科で開設される科目は20単位まで引き継ぐことができます。

※学校設定科目に関する科目に係る修得単位数は、合わせて20単位までは卒業までに修得する単位数に含めることができます。

## 必修科目等(38単位)

科目	必修	単位数	添削課題の数	面接指導の時間数
現代の国語	○	2	6	2
言語文化	○	2	6	2
地理総合	○	2	6	2
歴史総合	○	2	6	2
公共	○	2	6	2
数学Ⅰ	○	3	9	3
科学と人間生活	○	2	6	8
生物基礎	○	2	6	8
体育	○	7	7	35
保健	○	2	6	2
書道Ⅰ	○	2	6	8
英語コミュⅠ	○	3	9	12
家庭基礎	○	2	4	4
情報Ⅰ	○	2	4	4
総合的な探究の時間	○	3	3	3
特別活動	卒業までに30単位時間			
合計		38	90	97



## 必修科目以外(36単位)

科目	必修	単位数	添削課題の数	面接指導の時間数
論理国語		4	12	4
古典探究		4	12	4
世界史探究		3	9	3
政治経済		2	6	2
数学Ⅱ		4	12	4
数学A		2	6	4
生物		4	12	16
英語コミュⅡ		4	12	16
英語コミュⅢ		4	12	16
論理・表現Ⅰ		2	6	8
論理・表現Ⅱ		2	6	8
プログラミングA		1	1	1
合計		36	106	86

上に示した添削課題の数は履修する科目により増減があります。

上に示した面接指導の時間数は多様なメディア活用した学習に取り組み、報告課題を提出することで10分の6以内の時間数を免除したものです。

上に示した面接指導の時間数は履修する科目により増減があります。

	必修科目	選択科目	合計
添削課題の数	90	106	196
面接指導の時間数	97	86	183

## 教育課程表

教科	科目	必修	単位数	添削課題の数	面接指導の時間数
国語	現代の国語	○	2	6	2
	言語文化	○	2	6	2
	論理国語		4	12	4
	国語表現		4	12	4
	古典探究		4	12	4
地理歴史	地理総合	○	2	6	2
	歴史総合	○	2	6	2
	世界史探究		3	9	3
	地理探究		3	9	3
公民	公共	○	2	6	2
	政治・経済		2	6	2
	倫理		2	6	2
数学	数学Ⅰ	○	3	9	3
	数学Ⅱ		4	12	4
	数学A		2	6	2
理科	科学と人間生活	●	2	6	8
	物理基礎	●	2	6	8
	化学基礎	●	2	6	8
	生物基礎	●	2	6	8
	生物		4	12	16
保健体育	体育	○	7	7	35
	保健	○	2	6	2
芸術	美術Ⅰ	○	2	6	8
	書道Ⅰ	○	2	6	8
外国語	英語コミュⅠ	○	3	9	12
	英語コミュⅡ		4	12	16
	英語コミュⅢ		4	12	16
	論理・表現Ⅰ		2	6	8
	論理・表現Ⅱ		2	6	8
家庭	家庭基礎	○	2	4	4
	家庭総合		4	8	8
情報	情報Ⅰ	○	2	4	4
学校設定科目	文化・芸術A		1	1	1
	文化・芸術B		1	1	1
	文化・芸術C		1	1	1
	eスポーツA		1	1	1
	eスポーツB		1	1	1
	eスポーツC		1	1	1
	CreativeDesign-A		1	1	1
	CreativeDesign-B		1	1	1
	CreativeDesign-C		1	1	1
	プログラミングⅠ		1	1	1
プログラミングⅡ		1	1	1	
プログラミングⅢ		1	1	1	
専門科目・体育	スポーツⅡ(A)		5	10	10
	スポーツⅡ(B)		5	10	10
	スポーツⅡ(C)		5	10	10
	スポーツⅣ(A)		5	10	10
	スポーツⅣ(B)		5	10	10
	スポーツⅣ(C)		5	10	10
	スポーツⅤ(A)		2	4	4
	スポーツⅤ(B)		2	4	4
	スポーツⅤ(C)		2	4	4
	スポーツⅥ(A)		2	4	4
スポーツⅥ(B)		2	4	4	
スポーツⅥ(C)		2	4	4	
総合的な探究の時間	○	3	3	3	
自立活動		(3)	(3)	(3)	
特別活動	卒業までに30単位時間				

○印は全員履修しなければならない科目です。

●印は科学と人間生活を履修したら、基礎科目をもう一つ履修。もしくは基礎を付す科目を3科目履修。(科学と人間生活と生物基礎または、物理基礎、化学基礎、生物基礎を履修)

Ⅰ、Ⅱ、Ⅲを付す科目は、専門科目の体育を除き、Ⅰを履修した後にⅡを履修することができます。Ⅱを履修した後にⅢを履修することができます。面接指導の時間数は、多様なメディアを活用した学習を行い、視聴報告書を提出することで、10分の6以内の時間数を免除したものです。就学支援金が支給される上限は年間30単位、卒業までに74単位までです。上限を超えて履修する場合、超えた単位分の授業料は自己負担です。自立活動は年間履修できるのは1単位です。卒業までに3単位まで履修することができます。

# 05

## やまと高等学校の学習等支援施設 そよ風学舎

### やまと高等学校の学習等支援施設

やまと高等学校の学習等支援施設は「そよ風学舎」です。九段校、福岡校、熊本校、鹿児島校の4校に加え、インターネットを活用したリモート校もあります。

各校に教師を配置し、きめ細やかなサポートを心がけています。通学プランには週5プラン、週3プラン、週2プラン、週1プランを設け、プランの変更も月単位で行うことができます。

自宅での学習に不安を感じる人、大学受験に向けて実力を養いたい人、語り合う仲間に出会いたい人等、充実した毎日を送りたい人は、ぜひそよ風学舎への入校をご検討ください。

そよ風学舎はやまと高等学校生専用の学習等支援施設です。

そよ風学舎では、仲間づくりも大切にしています。簡単なゲームをしながら交流を深め、なかま作りをしています。時には、そよ風学舎間を結んで交流を深めたり、季節毎の行事を行ったりしています。

プラン毎に利用できるプログラムが違います。下の表をご確認ください。

### そよ風学舎の利用パターン

		週5 通学プラン	週3 通学プラン	週2 通学プラン	週1 通学プラン	リモート プラン	備 考
① 養護教諭による健康指導	基本受講料 に含まれて います	○	○	○	○	リモート	
② カウンセラーによる面接		○	○	○	○	リモート	
③ 進路相談・学習相談		○	○	○	○	リモート	
④ 添削課題指導のための対面授業の受講		○	曜日指定	曜日指定	曜日指定	リモート	
⑤ ④の録画の視聴		○	リモート	リモート	リモート	リモート	
⑦ そよ風学舎主催の行事への参加		○	○	○	○	○	
⑧ (講座) 大学受験に係る教科の受講		別途料金が 必要です 5,000円/期 1期は8~10回	○	リモート	リモート	リモート	リモート
⑨ (講座) 公務員試験対策に係る授業受講	○		リモート	リモート	リモート	リモート	
⑩ (講座) 趣味や資格取得等に係る授業受講	○		リモート	リモート	リモート	リモート	
⑪ (講座) 英会話レッスンの受講	○		リモート	リモート	リモート	リモート	
		リモートでの 参加も可	そよ風学舎に登校する曜日を指定ください				

※ 通学プランの変更は月ごとに可能です。変更する前の月の10日までに手続きを完了してください。10日を過ぎた分については翌月からの変更となります。

※ ⑧~⑪の「講座」はそよ風学舎所属以外の生徒も受講することができます。料金は10,000円/10回となります。

※ 週3通学プラン、週2通学プラン、週1通学プランの方はそよ風学舎へ登校する曜日を指定してください。指定日以外はリモートにより参加できます。

※ 週5通学プラン、週3通学プラン、週2通学プラン、週1通学プランには定員が設けてありますので、プラン変更は定員の空きがある場合のみとなります。



# 05

## やまと高等学校の学習等支援施設 そよ風学舎での学び方

### 学習等支援施設

通信制高校では、各教科等からかなりの量の添削課題が課されます。添削課題の提出は各科目等の単位の修得において必要不可欠です。学習等支援施設を利用しない場合、これらの課題に自学自習で取り組むこととなりますが、残念ながら挫折してしまう人も少なくないようです。現に、公立の通信制高校の2人に1人が1年間に1単位も単位の修得ができていないという実態も報告されています。

やまと高校の学習等支援施設（そよ風学舎）では、各教科等から課される「添削課題（レポート）」の学習支援を行っています。通信制高校の基本は自学自習ですが、基礎的・基本的な内容の授業を行い、添削課題の指導を実施しています。

そよ風学舎には添削課題の指導以外に「講座」と呼ばれる授業があります。大学進学に向けた授業、趣味や教養を深め

る授業、特技を伸ばすための授業、実用英語技能検定に向けた授業も開講しています。

さらに、令和5年度からはAdobe Illustratorや写真加工のPhotoshop、公務員を目指す生徒を対象とした公務員講座も開始しました。人気の講座は「英会話」。オラ先生のLessonを心待ちにしている生徒も多いです。

今年度の目玉として、プログラミング講座を計画しています。プロのプログラマーに講師を務めていただく予定です。初めての方も大歓迎です。ぜひ、ご参加ください。

複数の講座を同時展開しますので、どれを選ぶかしっかり考えてください。

### そよ風学舎利用のイメージ（大学進学をめざす人、週5通学プラン）

自宅	登校	添削課題指導を受ける講座を受ける 自学をがんばる	昼食	添削課題指導を受ける講座を受ける 自学をがんばる	下校	アルバイト	自宅
		1限目 09:40～10:30 2限目 10:40～11:30 3限目 11:40～12:30		4限目 13:20～14:10 5限目 14:20～15:10 6限目 15:20～16:10			
登校、下校の時間は自由です。講座の受講は任意です。							

- ※ 登下校の際、専用端末に学生証を読み取らせると保護者（登録）にメール通知されます。
- ※ アルバイトをすることもできます。
- ※ 体調が優れないとき等、自宅等でリモートで受講することができます。
- ※ 荒天時等、休校となることがあります。

### 各教科担当、カウンセラー等が熊本を拠点に鹿児島、福岡に移動します

例えば、英語の教師が福岡で授業を行う場合、熊本と鹿児島の生徒はライブ配信により授業を受けます。ライブ配信の授業ですから、熊本、鹿児島の生徒もオンラインで先生とのやり取りや質問が可能。次の英語の授業は熊本です。熊本の生徒は対面での授業。福岡、鹿児島の生徒もライブ配信の授業を

受けます。授業のライブ配信はリモートプランの生徒と週5通学プランの生徒は自宅からでも受講可能です。授業は原則、録画しますので、後日視聴することができます。

### そよ風学舎の主な機能

そよ風学舎では、各教科の教員免許を有する教師から、対面又はリモートにより授業を受けることができます。そよ風学舎での授業は3種類に分類することができます。1つ目はやまと高校で課される添削課題の理解を助ける授業（講座）です。2つ目は大学進学や公務員受験等に向けた進学用の授業（講座）です。受験指導の経験豊富な先生方からの授業（講座）を受けることができます。3つ目は特技や技能等を伸ばす授業（講座）です。実用英語検定受検対策講座や美容講座、Illustrator、Photoshop、PremiereProの講座等、魅力的なプログラムばかりです。中でも、オラ先生の英会話レッスン（講座）は大人気です。

その他、そよ風学舎では、利用する皆さんの学習環境や居場所を整えることに力を入れています。自分なりのペースで過ごせる

工夫を行ったり、転入学された生徒さんの仲間作りや適応指導等を行ったりしています。各校には専属の教師を配置しており、個別の支援の充実にも努めています。

やまと高校やそよ風学舎での学習では、専用の学習システムを用いています。情報機器の操作に不慣れな方に向けては機器の操作支援を行います。進路指導、支援も重要な機能です。進路面談、進路ガイダンスを定期的実施しています。さらに、公認心理師によるカウンセリングや養護教諭による健康指導も行っています。

そよ風学舎独自のイベントを開催しており、季節の行事や遠足など、生徒のなかま作りに重要な役割を果たしています。



# 05

## そよ風学舎での学習

**添削課題の指導を基本として、各自の能力・適性、進路等に応じた様々な講座を開講しています。**

そよ風学舎の機能は添削課題の指導に止まりません。進路や各自の能力・適性等に応じた「講座」を展開しています。また、添削課題の指導以外のプログラムはそよ風学舎所属以外の生徒も、特別料金で受講可能です。



# 05

## 添削課題に関する指導



通信教育の学習の中心は各科目等の添削課題に取り組むことです。教科書、学習書を使って自学自習しつつ、期限内に課題を提出して指導を受けます。

しかし、現実には自学自習によって、期限内に添削課題を提出できない人も多そうです。

やまと高等学校の学習等支援施設であるそよ風学舎では添削課題のサポートを行っています。そよ風学舎では、指導経験豊富な各教科の免許を保有した先生から、直接又はリモートによる授業を通して指導を受けることができます。

添削課題は卒業までにおおよそ200通ほどあります。そよ風学舎を利用して提出期限までに添削課題を仕上げましょう。そよ風学舎を利用すると、各地の学習等支援施設（サポート校）に登校し、指導を受けたり、授業に参加したり出来ます。体調が優れない等、登校できなくても自宅からリモートでライブ配信されている授業に参加したり、録画され

ている授業を後から視聴できたりもします。

学習等支援施設であるそよ風学舎は、学校ではありません。そよ風学舎に通学したからと言って面接指導を受けたことにはなりませんので、ご注意ください。

やまと高等学校では、学校だけの所属もちろん可能ですが、添削指導に関する指導を受けるためにはそよ風学舎に入校していただく必要があります。また、そよ風学舎の入校は随時受け付けております。

遠方の方や登校が難しい方に向けて、リモート校プランも用意しています。ぜひ、ご検討くださいますようお願いいたします。

※ 添削課題に関する指導はそよ風学舎の利用料（基本受講料）に含まれています。

# 05

## 実用英語検定受験対策講座

そよ風学舎利用者以外にやまと高校の生徒も参加できます。



やまと高校では、英検やTOEIC、TOEFLなどの資格試験に対応できる講座を準備しています。これらの資格を取得することのメリットは

- 合格することや得点が向上することを通じて、達成感を感じ、次への努力につながる。
- 大学等の入試において、資格が出願の要件になったり、英語の点数に加点したりする大学が増えている。
- 大学進学後や社会人になってからも、留学や海外派遣の要件になることがある。
- 自分に合った目標設定ができるようになり、それに向けてコツコツと努力する習慣が身につく。

などが挙げられます。実際に、これらの資格取得に向けた学習は、大学入試共通テスト等におけた学習と共通する部分が多くあります。早いうちから目標をもって学習するこ

とは、大学等への進学のチャンスを広げるだけでなく、その後の職業選択や活躍の場が広がります。

### 【令和5年度の講座開講実績】

- 英検1次試験講座準1級～3級
- 英検2次面接講座および個別指導準1級～3級

多くの生徒が英検にチャレンジし、高い合格率を維持しています。

- ※ そよ風学舎の生徒は1期(8～10回)で5,000円
- そよ風学舎以外の生徒は1期(8～10回)で10,000円
- ※ 年間、3期(8～10回×3)予定しています。

# 05

## 大学進学に向けた講座

そよ風学舎利用者以外にやまと高校の生徒も参加できます。



そよ風学舎では大学受験の指導にも力を入れています。各教科ごとに「講座」を開設し、大学受験指導を行っています。そよ風学舎の利用者以外にも門戸を開いており、やまと高等学校の生徒であればどなたでも参加できます。

各科目の指導は受験指導経験豊富な教員が行います。やまと高校は少人数指導で丁寧で分かる指導を心がけています。

やまと高校の教育課程にある科目以外にも、大学受験に必要な科目も開設しています。また、総合型選抜にも対応しています。総合型入試とは受験生の学ぶ力を総合的に評価・判断する選抜方式で、ペーパーテストの点数だけで評価するのではなく、知識・技能、思考力・判断力・表現力、学びへの意欲や人間性などを多面的に見ていく入試のことです。経験が豊富な教師がいるからこそその指導が展開されます。

### 【大学入試関連講座】

- 国語(基礎、発展、実践)
- 数学(基礎、発展、実践)
- 英語(入試英語)
- 地歴(地理、日本史、世界史)
- 公民(倫理、政治経済)
- 理科(物理、化学、生物)
- 総合型入試対策講座

- ※ そよ風学舎の生徒は1期(8～10回)で5,000円
- そよ風学舎以外の生徒は1期(8～10回)で10,000円
- ※ 年間、3期(8～10回×3)予定しています。

# 05

## Adobe Photoshop講座

そよ風学舎利用者以外にやまと高校の生徒も参加できます。



Adobe Photoshop は有名な画像編集ツールです。Adobe Photoshop を使うと、写真や画像の加工・色の調整、複数画像の合成、テキストの追加や装飾などが自在に行えます。

スマートフォンの普及で高画質の写真を誰でも思いついた時に撮影できるようになりました。撮影した写真はSNS等を通して簡単に世界中の人と共有できます。

やまと高等学校の学校設定科目にも CreativeDesign という科目で Adobe Photoshop を使った授業がありますが、そよ風学舎の「Adobe Photoshop 講座」では実技を中心に基礎から Adobe Photoshop を学んでいきます。表現方法は無限大です。画像編集の世界に触れてみてはいかがでしょうか。

また、講座の中では基本テクニックを学ぶだけでなく、実践的な作品制作や最先端の画像生成 AI の世界も体験してもらいます。

この機会にあなたの新たな才能を開花させましょう。講座を受講する上で、いくつかの注意点が 있습니다。よく読んで、理解した上で受講ください。

- ① デスクトップパソコン又はノートパソコンが必要です。OSはMac又はWindowsです。
- ② タブレット端末やスマートフォンでの受講には対応していません。
- ③ 講座受講中は学校から Adobe Photoshop のライセンスを無償提供いたします。

※ そよ風学舎の生徒は1期(8~10回)で5,000円  
 そよ風学舎以外の生徒は1期(8~10回)で10,000円  
 ※ 年間、3期(8~10回×3)予定しています。

# 05

## Adobe Illustrator講座

そよ風学舎利用者以外にやまと高校の生徒も参加できます。



Adobe Illustrator は高品質なグラフィックデザインツールです。Adobe Illustrator を使うと、オリジナルのロゴやアイコン、イラストなどが制作が簡単にできます。

冊子を制作したり、WEB を制作したりする際にも、Adobe Illustrator が大活躍します。実は、今お読みいただいている『学校案内』もイラストレーターを使って自分たちで制作したものです。

やまと高等学校の学校設定科目にも CreativeDesign という科目で Adobe Illustrator を使った授業がありますが、そよ風学舎の「Adobe Illustrator 講座」では実技を中心に基礎から Adobe Illustrator を学んでいきます。表現方法は無限大です。グラフィックデザインの世界に触れてみてはいかがでしょうか。

また、講座の中では基本テクニックを学ぶだけでなく、実践的な作品制作や最先端の機能も体験してもらいます。この機会にあなたの新たな才能を開花させましょう。

講座を受講する上で、いくつかの注意点が 있습니다。よく読んで、理解した上で受講ください。

- ① デスクトップパソコンまたはノートパソコンが必要です。OSはMac又はWindowsです。
- ② タブレット端末やスマートフォンでの受講には対応していません。
- ③ 講座受講中は学校から Illustrator のライセンスを無償提供いたします。

※ そよ風学舎の生徒は1期(8~10回)で5,000円  
 そよ風学舎以外の生徒は1期(8~10回)で10,000円  
 ※ 年間、3期(8~10回×3)予定しています。

# 05

## 公務員受験対策講座

そよ風学舎利用者以外にやまと高校の生徒も参加できます。



近年、公務員をめざす人が増えています。公務員試験に挑戦するためには、学校での学習に加え、特別の対策が必要です。そよ風学舎では、公務員試験をめざす生徒を対象に公務員受験対策講座を開講しています。

公務員は、大別すると国家公務員、地方公務員に分けられ、高校卒業程度国家公務員としては、国家一般職、皇宮護衛官（高卒程度試験）、刑務官、入国警備官、税務職員があり、司法府（裁判所）では裁判所職員一般職（裁判所事務官、高卒者区分）、立法府（国会）では衆議院事務局職員一般職（高卒程度、衛視）、参議院事務局職員一般職（高卒程度、衛視）があります。採用試験が9月の初めにあるため、早めの準備が必要です。

国家公務員になるための学校（大学校）に入るための試験としては航空保安大学校学生採用試験、海上保安大学校学生採用試験、気象大学校学生採用試験があります。

地方初級公務員とは、都道府県と政令指定都市の職員

のことで、初級職、高卒者、3類、3種、高卒程度などの名称で呼ばれる試験で、一部を除き毎年9月下旬に実施されています。

一次の筆記試験で出題される教養試験の科目は、一部の例外を除き、一般知能（数的処理と文章理解）、一般知識（人文科学、自然科学、社会科学）、時事問題です。特に一般知能は見慣れない問題も多く、一定の訓練が必要だと言われています。早めの対策で合格をめざしましょう。

※ そよ風学舎の生徒は1期（8～10回）で5,000円

そよ風学舎以外の生徒は1期（8～10回）で10,000円

※ 年間、3期（8～10回×3）あります。

# 05

## 英会話レッスン

そよ風学舎利用者以外にやまと高校の生徒も参加できます。



やまと高等学校の学習等支援施設であるそよ風学舎での指導は、添削課題の指導ではありません。生徒の皆さんの能力・適性、進路等に応じて様々なプログラムを準備しています。中でも生徒に人気の講座のひとつに「英会話レッスン」があります。講師は安井オラ先生です。才能豊かなオラ先生、生徒からも職員からも慕われています。オラ先生の授業は初級と中級の2つのコースがあり、初心者の方も楽しく参加できるプログラムが用意されています。

受講生の1人は「オラ先生の授業を受けて、最近では映画も字幕無しで分かるようになりました」と語っています。これからは英会話の重要性はますます高まるばかり。あなたも受講してみませんか。（右はオラ先生からのメッセージです）

※ そよ風学舎の生徒は1期（8～10回）で5,000円

そよ風学舎以外の生徒は1期（8～10回）で10,000円

※ 年間、3期（8～10回×3）あります。

Hey!  
I'm Ola and I am from Canada.  
I am a gospel singer but also love traveling and learning new things.  
It would be so good to have you in my class. We always have lots of fun!  
Join us and tell me more about you: what are your favorite things? What kind of music, food, sports do you like?  
See you soon!  
Ola ♡

# 05

## 美容系講座

そよ風学舎利用者以外にやまと高校の生徒も参加できます。



メイクや美容は今や女性だけのものではありません。男女ともスキンケアやヘアケアは関心事となっています。

美容業界のサービスは拡大しており、社会の変化と共に進化しています。ヘアスタイル等の流行に合わせたニーズへの対応、総合的な美のためのコーディネート、傷んだ髪等のトリートメント、ヘアカラー、ヘアマニキュア、ネイルケアやネイルアート、まつ毛エクステンション、フェイシャルエステ、エステティックサービス、結髪及び着付けの伝統的技術、ウエディングドレス着付け、若い男性を対象としたメニュー、毛髪や化粧等の知識の提供、顧客層に合った化粧品等の提供、在宅や施設の高齢者等への訪問美容、高齢者等の来店が困難な顧客の送迎、マニュアルを超えた「おもてなしの心（気配り・目配り・心配り）」による温もりのあるサービスの提供等、美容は社会を写す鏡のようです。

この講座は、これらの美容業界を知るきっかけを作る講座として位置付けています。

みなさんはメイクのやり方や情報をどこで得ていますか。今は検索すればたくさんの情報を知ることができますが、情報がありすぎて、どれが正解なのか分からないといった悩みもあるのではないのでしょうか。

この講座では、「メイクの基礎」をはじめ、日々のスキンケアについても学びます。自分の持つお肌やお顔の魅力を最大限に引き出すことで、「自分のことをもっと好きになる」ヒントが得られるかもしれません。

また、TPOに合わせた身だしなみ講座として「就活メイク」なども開催予定。ステップアップ講座として美容業界で人気の日本化粧品検定の資格取得にチャレンジすることもできます。美容に関するさまざまなことを一緒に楽しく学びましょう。

※ そよ風学舎の生徒は1期(8~10回)で5,000円

そよ風学舎以外の生徒は1期(8~10回)で10,000円

※ 年間、3期(8~10回×3)予定しています。

# 05

## そよ風学舎の時間割

そよ風学舎利用者以外にやまと高校の生徒も参加できます。

月	火	水	木	金	
	(添削指導) 生物	(添削指導) 英コミュI	(添削指導) 数学I	(添削指導) 地理探究	1限目 09:40~10:30
	(講座) Photoshop	(講座) 日本史	(講座) 倫理	(講座) Illustrator	
(添削指導) 地理総合	(添削指導) 数学II	(添削指導) 科学と人間生活	(添削指導) 化学基礎	(添削指導) 自立活動	2限目 10:40~11:30
	(講座) 国語実践	(講座) 入試英語	(講座) 数学発展	(講座) 公務員	
(添削指導) 体育	(添削指導) 世界史探究	(添削指導) 美術	(添削指導) 論理国語	(添削指導) 政経	3限目 11:40~12:30
	(講座) 数学基礎	(講座) 地理	(講座) 美容		
昼食 12:30~13:20					
(添削指導) 歴史総合			(添削指導) 英コミュII	(添削指導) 総合的な探究	4限目 13:20~14:10
		(講座) 英会話基礎	(講座) 国語基礎		
			(添削指導) 英コミュIII		5限目 14:20~15:10
(講座) 英検2級		(講座) 英会話発展	(講座) 国語発展	(講座) 世界史	
					6限目 15:20~16:10
(講座) 英検準2級		(講座) 数学実践	(講座) 英検準1級	(講座) 政経	

2024年5月20日(月)~24日(金)の例

### 対面授業とリモート授業のハイブリッド

そよ風学舎の授業は対面指導とリモート授業のハイブリッドです。上の時間割をご覧ください。月曜日1限目の世界史の授業は鹿児島で行います。鹿児島では対面ですが、熊本、福岡では配信による授業となります。各そよ風学舎の先生のサポートを受けながら添削課題に取り組みます。

### 授業を受けて添削に取り組む

全ての時間、授業があるわけではありません。履修している科目の授業を選択して受講します。授業が入っていない時間は添削課題に取り組みましょう。さらに、自分の関心や進路等に応じた講座が準備されています。受験生は授業が無い時間を見つけて、自学自習で教科等の学習に取り組

んでいます。主体的に学習に取り組むことが学力を向上させる上でも大切です。静かに学習に取り組みたい人に向けての環境も整備しています。

### 進路指導や学習支援

卒業後の進路も気になる場所です。そよ風学舎の先生は進路指導の実績を積んだ先生ばかりです。進路のアドバイスを受けたり、具体的な指導をしてもらったりと頼りになる存在でありたいと思っています。

中には、学び直しを希望する生徒もいます。個別にそよ風学舎の先生が支援しています。



# 05



## やまと高等学校の学習等支援施設 そよ風学舎九段校

### はじめまして

2024年6月、東京都千代田区飯田橋にやまと高等学校学習等支援施設である「そよ風学舎九段校」が開校します。東京メトロ九段下駅から徒歩約5分の好立地にあります。

学習等支援施設とは実施校であるやまと高等学校に在籍する生徒に対して学習面や生活面での支援等を行うものとして実施校（やまと高等学校）・学校設置者（エネルギープロダクト株式会社）が提携を認める施設のことです。

鹿児島校、熊本校、福岡校と九段校をオンラインで結びライブ配信の授業、ビデオカンファレンスの仕組みを活用した学習指導、進路相談、健康相談、カウンセリング等に取り組みます。

### 心が通い合うオンラインでの指導

一般的な通信制高校の授業動画は録画されたコンテンツの配信が中心ですが、本校の強みは、ほとんどの授業がライブで行われる点です。リアルタイムで質問ができるのはもちろん、先生の求めに応じてリアクションしたり、ディスカッションしたりすることができます。

もちろん、授業時間外に時間調整をして個別に質問に応じることも可能です。また、授業に参加できなかった場合でも、授業の様子は原則、保存されているので後日、自宅等でゆっくり授業を視聴することができます。

### 学習環境

利用する生徒の皆さんは、学習をすすめる上で、タブレット端末かPCとマイク付きのヘッドセットが必要です。パソコンの性能はMicrosoft365が動作するスペックを準備ください。

パーテーションで仕切られた各自の机で静かに学習に取り組めるよう、配慮しています。

利用時間は9:00～16:00、この間であれば各地のそよ風学舎と結び、相互の交流も可能です。

添削課題を印刷するサービスも行っています。紙の上でしっかり考え、課題を提出する生徒も多くいます。

本校の教師が来訪する機会は2ヶ月に一度程度を予定しています。本校教師の来訪が少ない分、手元のノートや教科書を写しながら指導しやすいように書画カメラとswitcherを準備しています。

### 面接指導と試験

通信制高等学校では面接指導（スクーリング）と試験は本校

（熊本県）で行う必要があります。学習等支援施設（そよ風学舎九段校）を利用することで面接指導が免除されるわけではありませんので、ご注意ください。

面接指導と試験、修学旅行の除く特別活動は本校（熊本県上益城郡山都町）及びその周辺で実施します。面接指導と試験は連続して実施する回もありますので、この回を利用いただければ本校を訪れるのは年1回です。標準的な履修では面接指導は4泊5日、試験は1泊2日です。面接指導は集中スクーリング形式で年間3回行っています。面接指導と試験を別日程で参加されても差し支えありません。

各面接指導と試験の初日と最終日は学校でバスを手配し、JR熊本駅、熊本空港を経由して本校まで案内します。

面接指導と試験の際、宿泊希望者には学校設置会社であるエネルギープロダクト株式会社が経営する道の駅そよ風パークホテルウィンディ、通潤山荘を1泊2食付で6,000円でご案内いたします。（個室対応は別途料金がかかります）



九段会館テラスから武道館方面を望む

やまと高等学校学習等支援施設 そよ風学舎九段校  
〒102-0072  
東京都千代田区飯田橋1丁目3番2号 曙杉館（しょさんかん）8F  
☎03-5213-4775



# 05

## やまと高等学校の学習等支援施設 そよ風学舎福岡校



### 七隈線延伸で便利に

令和5年3月27日福岡市営地下鉄七隈線が延伸開業しました。博多駅から1本でそよ風学舎福岡校まで。博多駅からは七隈線博多駅から出発し、櫛田神社前駅の次、天神南駅で下車。博多駅を利用して通学する方には便利になりました。

そよ風学舎福岡校は渡辺通と国体道路が交差する「渡辺通4丁目交差点」近くです。1階にはスターバックスコーヒーとファミリーマートがあり、紺色のタイル張りの福酒ビル3階。

西鉄福岡（天神）駅もすぐ近く。西鉄で通学する人にとっても大変便利な場所にあります。近くに大型デパート、天神地下街もあり、まさに九州の中心。そよ風学舎福岡校のすぐ近くに警固公園があり、少し歩くと天神中央公園も。

### 熊本から先生が！

福岡校の担当の先生以外にも、各教科の先生やカウンセラーの先生が熊本から福岡校へ出張して福岡校の皆さんの支援に当

っています。

少人数ではありますが、eスポーツ部は昨年は大会にも参加。頑張っています。

### 中心地ですが、静かな環境

大勢の中は苦手という方も多いのではないのでしょうか。そよ風学舎福岡校は人数も少なく、静かに学習等に取り組むことができます。

そよ風学舎福岡校は大変便利な場所にあり、地下鉄の天神南駅のすぐ近く。バスターミナルも近くにあり。福岡校が入るビルの1階にはコンビニエンスストアや有名カフェもあります。

### eスポーツの大会出場

福岡校は、3人の生徒がeスポーツの大会に臨むため、チームを結成しました。やまと高校入学後にeスポーツを始めた生徒も、やまと高校入学前からeスポーツをやっていた生徒もいましたが3人で協力し日々、努力しています。パソコンの設置・設定や配線整理から、自分たちで環境を整えてきました。日々の練習の成果を発揮するべくeスポーツの大会にエントリーしたものの、残念ながら参加組数の関係で今回は出場が叶いませんでした。

生徒たちは気持ちを切り替え、次の大会参加に向けて日々努力を重ねています。eスポーツを通じて生徒たちは日々成長しています。熱中できる何かがあることは素晴らしいことです。今後に期待しています。

やまと高等学校学習等支援施設 そよ風学舎福岡校  
〒810-0004  
福岡市中央区渡辺通4丁目9-18 福酒ビル3F  
☎092-753-9444



# 05

## やまと高等学校の学習等支援施設 そよ風学舎熊本校



### バスも電車も便利

そよ風学舎熊本校は熊本市中央区桜町にあります。2019年に開業したサクラマチクマモトはすぐ近く。この施設には大型バスターミナルが併設されており、バスを利用してそよ風学舎熊本校に通学する人にとっては、大変便利。

熊本市電の利用も便利です。JR 熊本駅からはA系統の電車を利用し熊本駅前から乗車、花畑町電停で下車（約12分）。花畑町電停からは徒歩6分でそよ風学舎熊本校に到着します。JR 上熊本駅からはB系統の電車を利用。上熊本駅電停から乗車し、洗馬橋電停で下車（約9分）。そよ風学舎熊本校は街中の割には静かで落ち着いた場所にあります。

### 自然と勉強するムード

そよ風学舎に通う生徒の時間の使い方は本来、様々ないいのですが、熊本校の生徒はよく勉強しています。勉強する雰囲気ができあがっているといった感じです。一方、息抜きも上手で

ある程度勉強したら、ボードゲーム、カードゲームが始まります。新しく入った生徒も自然と輪に入り、仲良くなっています。

熊本校は甲斐田ビル4階、その下の階にやまと高校熊本事務所があり、サポート体制も万全です。

熊本校では今年度から、aスポーツ部が始動。月に一度程度、競技種目を限定せずにスポーツを楽しんでいます。

### 大学受験にアルバイトに

熊本校は繁華街の近くにあります。静かで学習環境としては申し分ない立地です。熊本校に通う生徒のニーズはさまざま。大学受験をめざす生徒もいれば、これから進路を考えたいので、色々の講座を受講して自分の興味や関心がどこにあるか探っている生徒もいます。

大学受験をめざす生徒たちは、登校してみんなとコミュニケーションを図ると、奥にある学習室に籠もります。自分で

学習した分、学力も向上しています。もちろん、各教科の先生がすぐ近くにいるので安心です。

最近は、実用英語検定にチャレンジする生徒が多くなりました。チャレンジした生徒は準2級、2級に合格しています。中には準1級に挑戦し合格した生徒も。オラ先生の英会話の授業とともに、ちょっとした英語ブームが到来しています。

街中という立地条件から、アルバイトをする生徒も多くいます。アルバイトをしている生徒を見ると、礼儀正しく、周囲への気配り等がよくできるようになっています。単にお小遣いを稼ぐだけではなく、社会性や人間性を養う重要な意味を持っているように感じます。おもしろいことに、そよ風学舎熊本校から「行ってきます」と言って近所のサクラマチクマモトにあるアルバイト先に出かけ、数時間後に再び、「ただいま」って戻ってきた生徒がいました。友だちも先生も「お帰り」って自然に迎えてくれるんです。色んな事にチャレンジしてほしいと思っています。

やまと高等学校学習等支援施設 そよ風学舎熊本校  
〒860-0805  
熊本市中央区桜町4番10号 甲斐田ビル4F  
☎096-342-6650



# 05

## やまと高等学校の学習等支援施設 そよ風学舎鹿児島校

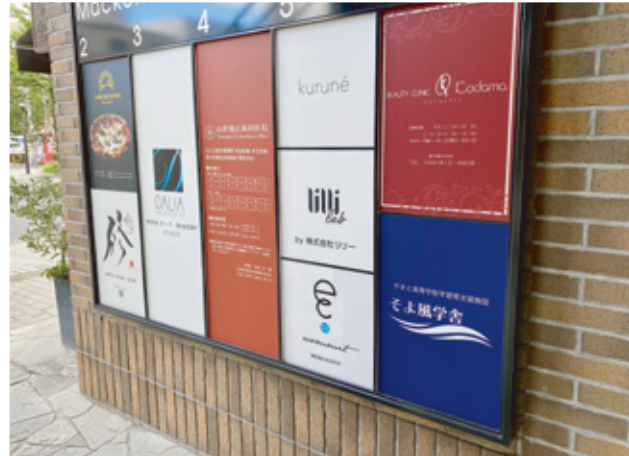

### 鹿児島中央駅近く

そよ風学舎鹿児島校は鹿児島市中央町にあります。鹿児島市電、バスともに通学に便利な場所にあります。

JR鹿児島中央駅東口からライカ1920を通り、南国センタービル前まで雨に濡れずに通行可能。歩行者用通路は「電車通りデッキ」と呼ばれ、エスカレーター又はエレベーターで1階まで下りることができます。真っすぐに進むとそよ風学舎鹿児島校。

Backerei danken（ベッカライ・ダンケン）中央店があるビルの6階です。鹿児島校のベランダからは雄大な桜島を望むことができます。

スクーリングや試験時は新幹線で JR 熊本駅まで来ていただければ、学校が準備した貸切バス（無料）で本校まで送迎します。

周辺に商業施設が多いので、アルバイトしながら学業に取り組む生徒もいます。

### みんな仲良し

「鹿児島校の生徒はすごく仲がいいですよ。円の中心に西園先生がいらっしゃって安心感があります。」と語るのには N さん。「新入、転入を考えている人にとって、生徒の雰囲気は心配なはず。ぜひ、私たちの様子を見て欲しい」と N さんは続ける。さらに、サポート校（そよ風学舎鹿児島校）の利用をしていない人たちも含めて、定期的に行事などをやって交流を深めたいと抱負を語ってくれました。

### 将来は国語の教師になりたい

Uさんの夢は国語の教師になること。うれしいことに、努力が実り公立の大学に合格しました。進学後は、近代の文学を研究したいと語ってくれました。

Uさんに鹿児島校の印象を聞いたところ、フレンドリー

な雰囲気と安心して通える点が良いところと語ってくれました。インタビューの最後に西園先生が面白いですよと笑顔で教えてくれました。

### 老舗ラーメン店でアルバイトとしながら学ぶ

K君は地元の老舗ラーメン店でアルバイトしながら、やまと高校で学んでいます。将来の夢は自衛官になること。取材のためにアルバイト先を訪問しました。店長さんにK君の勤務態度をたずねましたが、大活躍の様子。安心しました。接客の様子もキビキビとしていて、頼もしく、誇りに思いました。

K君は、学校では学べないことをここで学んでいることがよく分かりました。働きながら学ぶ、通信制高校の原点です。

やまと高等学校学習等支援施設 そよ風学舎鹿児島校  
〒890-0053  
鹿児島市中央区 16-5 MackenBLDG.6F  
☎099-296-7665



# 05

## やまと高等学校の学習等支援施設 そよ風学舎リモート校



### リモート校の魅力

そよ風学舎が近くにない、そよ風学舎には通いたいが、自宅からの方が安心して授業を受けることができる。そんな人のために、そよ風学舎リモート校があります。

そよ風学舎で行われている指導にライブで参加できます。もちろん、見逃した授業はしばらく後に動画配信されるから安心です。授業を受けていて分からない所があれば、先生に質問もできます。

やまと高等学校は広域通信制の高校です。日本全国から入学できます。学習もリモート校を使うことでサポートを受けることが出来ます。

### リモート校で学ぶための準備

受講するにはインターネット接続環境とパソコン又はタブレット端末が必要です。端末の購入で迷ったら、ご相談ください。サポートいたします。

スマートフォンは授業動画の視聴は可能ですが、あくまでも補助的なツールとお考えください。

### 可能ならリアルに行事に参加しませんか

リモート校の人も、そよ風学舎で行われる行事等にも参加することができます。機会があれば、ぜひ行事等にも参加ください。

### カウンセリングや進路相談

リモート校の皆さんも、公認心理師の先生のカウンセリングを受けることができます。また、養護教諭の先生の健康相談も受けることができますので、安心です。どちらも事前の予約が必要です。担当の先生にご相談ください。

3年次になると、進路も気になります。進路相談、進路指導もリモートで行って参ります。

### 担任がいます

リモート校にも担任がいます。PC の設定や学習管理システムの使い方等の技術的な相談、授業の相談にもなっています。

週2回朝からリモート校の人が集まってホームルームを開いています。参加は任意ですが行事の確認等の連絡も行われていますので積極的に参加ください。

学習の進め方やレポートの提出の仕方に迷ったら、担任に相談ください。進路相談や次年度の履修計画なども、親身になってサポートします。

やまと高等学校学習等支援施設 そよ風学舎熊本校  
〒860-0805  
熊本市中央区桜町4番10号 甲斐田ビル4F  
☎096-342-6650



# 06

## やまと高等学校及び学習等支援施設 入学までの流れ

多くの方にやまと高校を知ってもらい、やまと高校の魅力に気付いていただきたいと思っています。やまと高校との出会いはそれぞれ。ホームページで通信制高校を探している時に会った方、各地で開催されている合同説明会に参加した時に知った方、資料請求サイトで知った方、入口は様々です。ぜひ、やまと高校の職員から直接話を聞いてください。

### やまと高校を知る方法

やまと高校を知る方法はいくつかあります。今、手に取っていただいている「学校案内」。「学校案内」では学校の全体像を知ることができます。入学試験や授業料等について詳しくお知りになりたい場合は「募集要項」が参考になります。日頃の様子は「やまと高等学校公式ホームページ」が便利です。学校説明会の案内や学校の取組を発信しています。日常の様子は「Instagram」で発信しています。学校の様子やよく寄せられる質問と答えなどは動画投稿サイト「TikTok」にて発信しています。

本校に関心を持っていただいた方は、ぜひ、個別相談会に申し込みください。随時、対応しています。やまと高校本校の見学や宿泊施設のそよ風パーク、東京、福岡、熊本、鹿児島にある学習等支援施設の見学も行っています。ぜひ、ご相談ください。

### 合同説明会

通信制高校が一堂に会する合同説明会が各地で開催されています。やまと高校は福岡、熊本、鹿児島を中心に参加しています。主催者毎に事前の申込みが必要な場合がありますので、事前に主催者のホームページ等でご確認ください。やまと高校のホームページでもご案内していますので、チェックいただけますと幸いです。

学校案内やホームページでは伝えきれないやまと高校の魅力に触れていただけます。多くの学校がサポート校の先生が説明されることが多いようですが、やまと高校ではやまと高校の職員自らがやまと高校の学びの仕組み、日頃の生徒の様子、学費や費用について直接説明するので、安心です。

### 個別相談会

ゆっくり、やまと高校について知りたい方はぜひ個別相談会をご利用ください。本校ホームページや電話にて申し込みいただけます。平日の仕事終わりや休日・祝日も承っています。会場は、やまと高校熊本事務所（熊本市中央区桜町）、そよ風学舎福岡校（福岡市中央区渡辺通）、そよ風学舎鹿児島校（鹿児島市中央町）、やまと高校本校（熊本県上益城郡山都町）、そよ風パークホテルウィンディ（熊本県上益城郡山都町）、通潤山荘（熊本県上益城郡山都町）です。ご希望があればご相談の上、別の会場を設定することもできます。

各施設の見学も合わせて、ぜひ個別相談会をご利用ください。合同説明会に参加し、改めて個別相談会をご利用いただく方も多くいらっしゃいます。合同説明会に参加されずに、個別説明会に参加される方も多くいらっしゃいます。

転入学希望の方は、ぜひ個別説明会をご利用ください。学校の説明に加え、手続き関係の説明も詳しくいたします。

### 施設見学等

やまと高校の日頃の様子も気になるころだと思います。本校の見学、面接指導の宿舎の道の駅そよ風パークの見学、東京、福岡、熊本、鹿児島での学習等支援施設「そよ風学舎」の見学も随時承っています。リモートによるサポートをお考えの方は、リモート授業の体験や取組の実際を体験していただくことができます。ぜひ、ご活用ください。

なお、施設等見学は、事前の日程調整をお願いしています。見学希望の日時によっては、生徒の学習の様子をご覧いただけないこともございます。予めご確認ください。

申し込みが必要です。本校のホームページ又は、本校にお電話ください。

## 入学までのプロセス

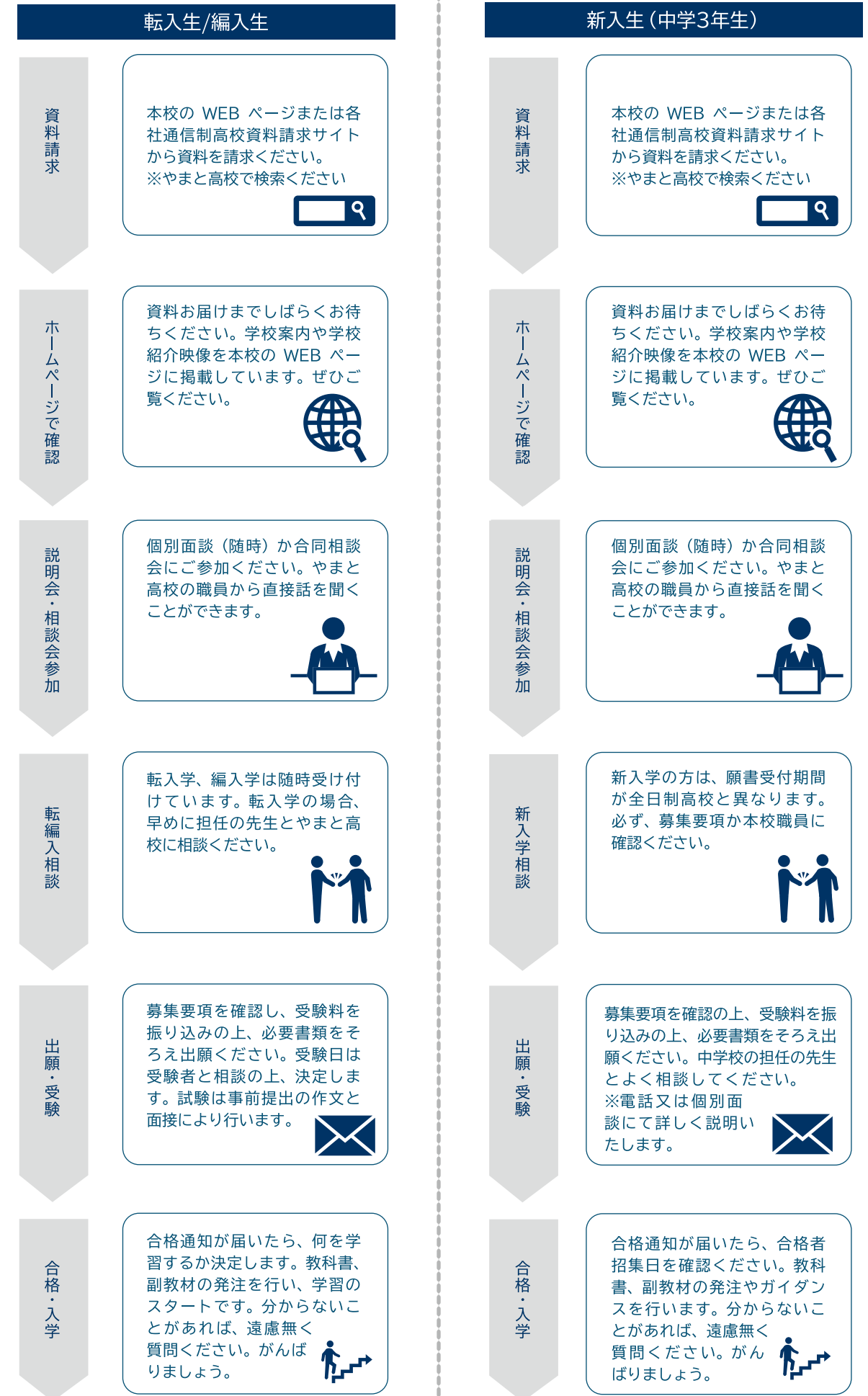

# 06

やまと高等学校

## やまと高等学校の学費等

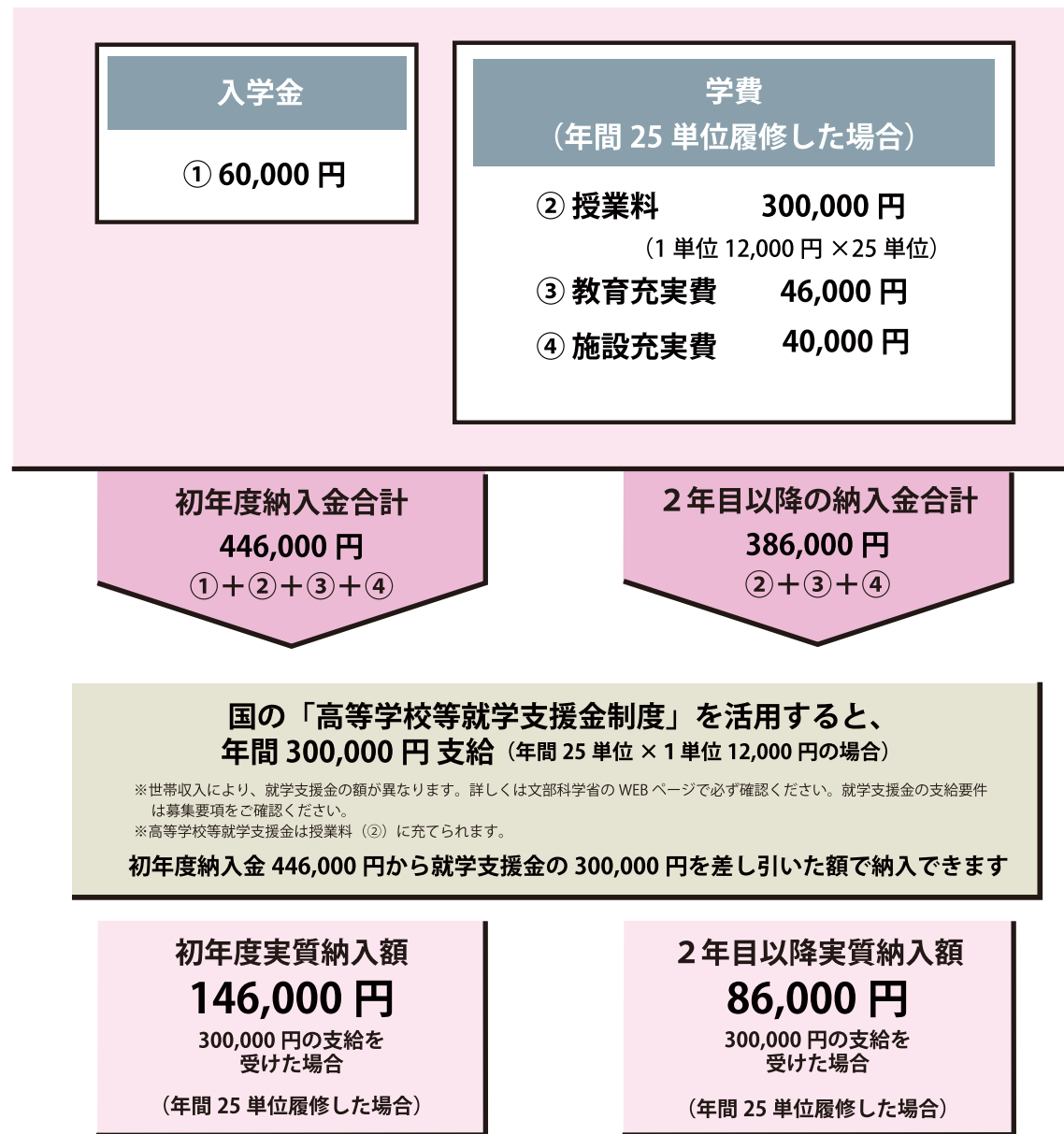

※卒業までに 74 単位以上の単位を修得する必要があります。履修単位数によって授業料 (②) は異なります。  
 ※教科書代、通信教育用学習図書等の代金 (実費) は別途必要です (20,000 円から 30,000 円程度)。  
 ※面接指導 (スクーリング) の経費等は別途必要です。(ホテル代は 1 泊 2 食付、6,000 円、多くの方は 4 泊 5 日)  
 ※試験は本校 (熊本県山都町) であります。(ホテル代は 1 泊 2 食付、6,000 円、多くの方は 1 泊 2 日)  
 ※宿泊や食事は希望する方のみ提供するもので、自宅からの通学、各自で準備した宿泊施設からの通学もできます。  
 ※面接指導、試験に参加する場合、自宅から JR 熊本駅までの交通費は各自負担ください。面接指導、試験の初日と最終日は JR 熊本駅から本校までの貸切バスを準備します。  
 ※特別活動等に参加する場合の経費等は別途必要です。  
 ※受験時に受験料 (10,000 円) が必要です。

学習等支援施設

## そよ風学舎の利用料等

# 06

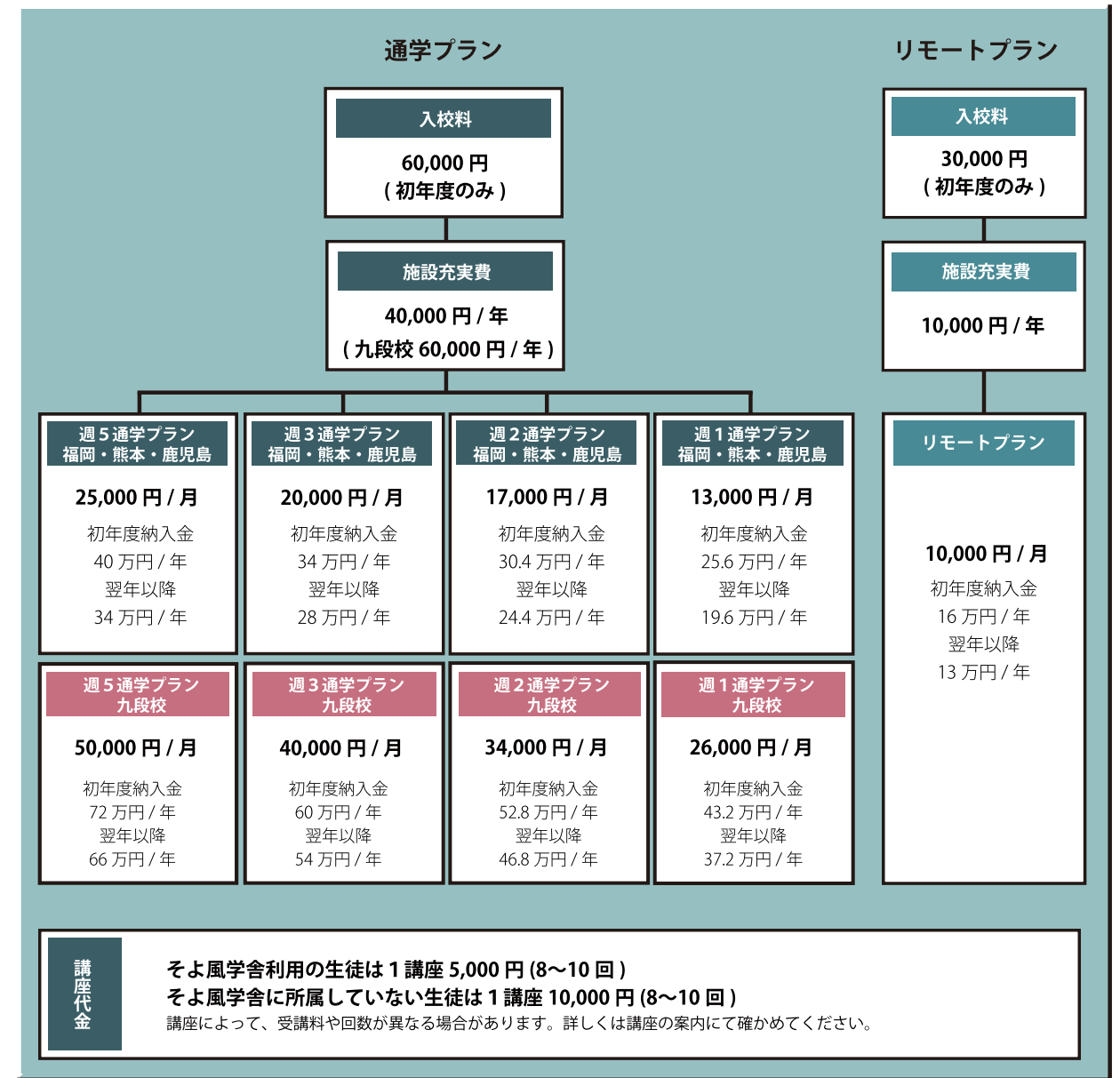

※ やまと高校の学習等支援施設である「そよ風学舎」への入校は任意です。  
 ※ 通学プランの基本受講料は、やまと高校での単位修得をサポートする学習 (添削課題の指導) の受講料です。  
 ※ リモートプランの方は、リモートで単位修得をサポートする学習 (添削課題の指導) の受講ができます。また、各種「講座」もリモートで受講できます。  
 ※ 「講座」はそよ風学舎を利用していない生徒も受講することができます。対面での受講、リモートによる受講両方可。  
 ※ 納めた入校料、施設充実費、受講料は返還いたしません。  
 ※ そよ風学舎の受講料等は、一括払い、2 回払い又は月額払いです。  
 ※ そよ風学舎の受講料等の月額、年額を 12 等分した額です。なお、月により開講日数は異なります。  
 ※ 月ごとにプランの変更ができます。変更しようとする前月の 10 日前までに届けの提出手続きをお願いします。

# 07

## よくある質問と答え

通信制の仕組み、単位の修得、学習等支援施設の利活用等を中心によくある質問と答えをまとめました。一部、本冊子の内容と重複することもあります。関連付けてお読みいただければ幸いです。ここに書ききれないものは本校 WEB ページにも掲載しておりますので、ぜひご覧ください。



**Q** パソコンかタブレット端末は必要ですか？

**A** 学習をすすめる上で、パソコン又はタブレット端末、インターネット接続環境が必要です。そよ風学舎を利用しない方、リモートプランの方はプリンターがあるとスムーズです。

**Q** 面接指導(スクーリング)はどこにありますか。また、日数は何日ぐらいですか？

**A** 熊本県上益城郡山都町にある「やまと高校」で実施します。日数は約5日間です。履修科目により5日間以上になることがあります。

**Q** 面接指導時、やまと高校までの交通手段について教えてください。

**A** JR 熊本駅までは各自お越しください。JR 熊本駅から本校までは、初日と最終日に貸切バス等を準備します。料金は無料です。もちろん、保護者の方が学校まで直接送迎いただいても構いません。

**Q** 面接指導に関する費用を教えてください。

**A** 面接指導の費用はいただいてません。学費(基本料)に含まれています。宿泊を希望される方は弊社が経営している道の駅そよ風パークを1泊2食付(6,000円)で利用いただけます。

**Q** 試験が心配です。

**A** 日頃の添削課題をしっかりとやっていたら大丈夫。添削課題を中心にしっかりと復習しておきましょう。また、成績は試験だけでは決まりません。日頃の学習も評価されます。



**Q** そよ風学舎は必ず利用しなければならないのですか？

**A** 学習等支援施設(そよ風学舎)の利用は任意です。年度途中からの利用もできますので、ご相談ください。また、年度途中でのプラン変更も可能です。ご相談ください。

**Q** そよ風学舎に通う場合、通学定期の適用はありますか？

**A** 利用する交通機関によりませんが、そよ風学舎週5通学プランの方が対象です。詳しくは募集要項をご覧ください。もしくは本校事務部までご相談ください。

**Q** 大学受験を考えています。受験指導の対応状況について、教えてください。

**A** そよ風学舎では大学受験に対応した「講座」を開講しています。受験指導の経験が豊富な先生ばかりです。推薦入試にも対応できるよう、面接や小論文の指導も行っています。

**Q** そよ風学舎を利用したいのですが、毎日通学する自信がありません。

**A** リモートプランや週1回~3回通学するプランから始めてみてはいかがでしょうか。週5通学プランにしておいて、自宅から授業に参加したり、登校できる日は登校したりしている生徒もいます。

**Q** そよ風学舎を利用しながら、アルバイトをすることは可能ですか？

**A** もちろん、可能です。登校できる時は登校して指導を受け、アルバイトと授業が重なった場合、授業等の録画配信もありますので上手に使うと学業とアルバイトを両立させましょう。



# 08

## 本校へのアクセス

面接指導（スクーリング）と試験、特別活動（旅行・集団宿泊的行事を除く。）は熊本県上益城郡山都町にある本校で実施します。

福岡県内からは九州新幹線を利用して JR 熊本駅までお越しください。貸切バス（初日と最終日に運行）でやまと高校まで案内します。新幹線以外だと、高速バスの利用も便利です。熊本桜町バスターミナルで下車、やまと高校行きの貸切バスに乗り換えて本校へ。

鹿児島方面からも九州新幹線を利用して JR 熊本駅までお越しください。貸切バス（初日と最終日に運行）でやまと高校まで案内します。

学校と宿泊場所であるそよ風パーク間の送迎も準備しています。貸切バスは人数によりジャンボタクシー等に変更になることがあります。

ます。

JR 博多駅、JR 鹿児島中央駅と JR 川内駅から JR 熊本駅までの間は学割が利用できます。スクーリングの案内時にお知らせします。やまと高校の場所は九州の真ん中。現在、熊本と宮崎を結ぶ九州中央自動車道が整備中。山都通潤橋 I.C.（山都町役場近く）が開通しました。やまと高校へのアクセスがますます便利になりました。

面接指導や試験の際、宿泊で利用する道の駅そよ風パークも本校から車で 10 分程度。やまと高等学校は株式会社が設立した学校。道の駅そよ風パークは学校設置会社が経営する施設なので、連携もバッチリです。



- 福岡 I.C. から  
福岡 I.C. から嘉島 JCT 経由で九州中央自動車道へ  
山都通潤橋 I.C. で下り、本校まで約 125 分
- 熊本空港から  
県道 57 号を経由して約 75 分

- JR 熊本駅から  
国道 445 号を経由して約 100 分
- 延岡市内から  
国道 218 号を経由して約 80 分
- 松橋 I.C. から  
国道 218 号を経由して約 60 分

# 09

## 山都町の魅力

本校がある山都町は、世界最大級の阿蘇カルデラの南麓部に位置し、豊かな自然と歴史の町です。九州の中心部に位置し、標高 200 メートルから1700メートル。平地より、各月平均で4℃ほど低く、準高冷地。阿蘇火砕流堆積物で覆われ、浸食作用により多くの溪谷が形成されています。

秋には溪谷に紅葉が映え、観光客の目を楽しませています。溪谷以外にも滝が多く、名瀑が多いことでも知られています。

農業が盛んで、豊かな農村文化が残っており、中でも清和文楽、灌漑施設として建設された通潤橋は特に有名です。通潤橋は令和5年国

宝に指定されました。通潤橋は、1854年（嘉永7年）、四方を河川に囲まれた白糸台地に農業用水を送るために建設された日本最大級の石造りアーチ水路橋で、長さ約76m、高さ約20.2mを誇ります。通潤橋を渡った水は今なお白糸台地上の約100haの水田を潤しています。2016年4月の熊本地震による橋上部の損傷に加え、2018年5月の豪雨で石垣が崩落するなどの被害を受け、保存修理工事が行われてきましたが、2020年に約4年ぶりに放水が再開することとなりました。（参考；山都町 WEB ページ）



通潤橋  
〒861-3661 熊本県上益城郡山都町長原  
【時間 / 定休日】 特になし（見学自由）  
【利用料金】 無料 / 8月27日を除く放水日の午前10時から午後3時までは橋上観覧（有料）ができます。  
【駐車場】 大型：18台、小型：136台（無料）  
【備考】 ■建築年 / 1854年 ■長さ / 約78.0m 幅 / 約6.6m 高さ / 約21.3m



## 幣立神宮

幣立（へいたて）神宮はやまと高校のすぐとなり。実はやまと高校のグラウンドの横から境内への近道があります。

平日でも参拝される方が多く、県内外のナンバーが。聞くところによると全国から参拝に来られるようです。

スピリチュアルな言い伝えも多く、神社の歴史は古く、1万5千年。とはいえ、神社そのものではなく、ご神木だということです。株から次々と木が生えて今の樹形となったそうです。

神社を取り囲む木々は巨木ばかり。ぜひ、やまと高校に来たら、幣立神宮にも足を運んでみてはいかがでしょうか。



〒861-3905  
熊本県上益城郡山都町大野712  
熊本桜町バスターミナルより熊本バス通潤山荘ゆきに乗車  
「浜町」で下車。熊本バス馬見原ゆきに乗り換え「大野幣立宮前」下車  
車の場合、九州中央自動車道山都通潤橋I.C.を下りて宮崎方面へ。

## 滝めぐり



30年万年前から続く阿蘇の大規模な噴火による火砕流堆積物は水の浸食を受け、長い年月をかけて山都町に多くの滝や溪谷を作りました。山都町では滝巡りもおすすめです。

熊本藩主第8代細川斉茲（ほそかわなりしげ）公は、江戸の参勤時に披露するため、藩の御抱絵師（おかかえし）2名に、領内の滝などの独特の地形等を絵巻物に描かせました。『領内名勝図巻（りょうないめいしょうずかん）』として伝わるものです。山都町の「五郎が瀧（現在の五老ヶ瀧）」「聖り瀧（聖瀧）」も含まれています。急峻な地形にあり、聖瀧は展望所から遠く眺めるのみです。

五老ヶ瀧は道も良く整備され、吊り橋の上から正面に名瀑を鑑賞することができます。

※写真上：五老ヶ瀧（ごろうがたき）

※写真下：聖瀧（ひじりだき）

五老ヶ瀧  
九州中央自動車道山都通潤橋I.C.から国道445号を經由し約10分。  
または松橋I.C.より国道218号を經由し約45分。  
通潤山荘から徒歩約3分。



## 癒やされること、この上なし ゆずの木 ねむの木 みずたまの木

九州山地のふところに抱かれ、遠くの山々を眺め、風を感じることができるとも素敵な Café、癒やされること間違いなし。四季の移ろい、日々の天候の揺らぎも感じることができます。完全予約制。お出かけの際は忘れずに予約をしてください。取材当日、店主から色々とお話を伺いました。東京でお仕事をされていたこと、なぜこの地で開店されたかなど。この空間に身を任せていると全て納得でした。奥様はデザイナーもされており、山都町関連のお仕事も多数されているとのこと。

さて、迷わずたどり着けるか。私は4回行って、2回迷いました。初めての方は、ナビより「 Rond美術館」の道案内を頼りに向かってください。

そうそう、この建物は店主の手作りだそうですよ。



ゆずの木 ねむの木 みずたまの木

熊本県上益城郡山都町尾野尻819-2  
0967-82-2685  
予約が必要です

## なかはた農園のいちご



なかはた農園は熊本県上益城郡山都町白小野にある観光いちご農園。いちご狩りはもとより、フレッシュイチゴの販売、イチゴのスムージー、削りイチゴ、いちご大福、ジェラートと幅広い。

取材当日は、近くの保育園児さんたちのいちご狩りの日。口いっぱい頬張って、笑顔がこぼれていました。私たちは「ゆうべに」という品種をいただきました。甘さと酸味のバランスが絶妙。

何棟も連なるハウス、その一つに入れてもらいましたが、きれいに手入れされており、随所に IT を活用され、大変勉強になりました。

なかはた農園  
〒861-3522  
熊本県上益城郡山都町白小野 168  
TEL 0967-72-9222  
<https://nakahata-nouen.com/>  
各種 SNS でも情報発信

## 服掛松キャンプ場

九州山地を見渡す大パノラマ。九州のキャンプ場では人気の一つ。四季を通して楽しめるキャンプ場。夜は静かに星を眺めて過ごすのも。



服掛松（ふくかけまつ）の名の由来は、明治26年、陸軍の熊本地方大演習の折、北白川宮殿下がこの地にご来臨され休憩の際に軍服を掛けられたのが由来。

服掛松キャンプ場は、2万坪の敷地を誇り、標高550mに位置します。展望所からは阿蘇、九重、祖母（そぼ）、傾山（かたむきやま）等の九州中央の山々を眺望できます。

春はワラビ狩り、夏はキャンプ、秋の紅葉、冬の雪景色。四季折々の美しい景色を楽しむことができます。

近くには五ヶ瀬川の浸食によってできた U 字谷、蘇陽峡（下の写真）があります。紅葉の時期には、県内外から多くの方が訪れます。



服掛松キャンプ場  
熊本県上益城郡山都町長崎361  
駐車場/150台



## 創業は江戸時代 通潤酒造

1770年（明和7年）創業。九州脊梁山脈と阿蘇南外輪山に囲まれ、地下水も豊富な山都町にある日本酒メーカーです。純米大吟醸酒や特別純米酒、季節ごとの限定酒、リキュールなど、地元・山都町で育った酒米を100%使用。県内外にファンを持つ人気酒を造り続けています。



江戸時代中期の1770年（明和7年）廻船問屋を営んでいた備前屋清九郎が、重い年貢に困窮する集落を救おうと造り酒屋を創業。これが、通潤酒造のはじまりだそうです。

1792（寛政4）年、「寛政蔵」が創建。現在、熊本で最も古い酒蔵です。

この寛政蔵も2016年の熊本地震の際、他の10棟以上の蔵と共に大きな被害に見舞われましたが、3年の歳月をかけて見事日本酒を楽しんでいただくための「おもてなしの蔵」として新しく生まれ変わりました。（通潤酒造 WEB ページより）

通潤酒造株式会社  
熊本県上益城郡山都町浜町 54  
0967-72-1177

# 10

やまと高等学校、そよ風学舎行事予定

## 2024年度行事予定

やまと高校と学習等支援施設であるそよ風学舎の行事予定です

4月 (April)		5月 (May)		6月 (June)		7月 (July)		8月 (August)		9月 (September)		10月 (October)		11月 (November)		12月 (December)		1月 (January)		2月 (February)		3月 (March)	
1	月	1	水	1	土	1	月	1	木	1	日	1	火	1	金	1	日	1	水	1	土	1	土
2	火	2	木	2	日	2	火	2	金	2	月	2	水	2	土	2	月	2	木	2	日	2	日
3	水	3	金	3	月	3	水	3	土	3	火	3	木	3	日	3	火	3	金	3	月	3	月
4	木	4	土	4	火	4	木	4	日	4	水	4	金	4	月	4	水	4	土	4	火	4	火
5	金	5	日	5	水	5	金	5	月	5	木	5	土	5	火	5	木	5	日	5	水	5	水
6	土	6	月	6	木	6	土	6	火	6	金	6	日	6	水	6	金	6	月	6	木	6	木
7	日	7	火	7	金	7	日	7	水	7	土	7	月	7	木	7	土	7	火	7	金	7	金
8	月	8	水	8	土	8	月	8	木	8	日	8	火	8	金	8	日	8	水	8	土	8	土
9	火	9	木	9	日	9	火	9	金	9	月	9	水	9	土	9	月	9	木	9	日	9	日
10	水	10	金	10	月	10	水	10	土	10	火	10	木	10	日	10	火	10	金	10	月	10	月
11	木	11	土	11	火	11	木	11	日	11	水	11	金	11	月	11	水	11	土	11	火	11	火
12	金	12	日	12	水	12	金	12	月	12	木	12	土	12	火	12	木	12	日	12	水	12	水
13	土	13	月	13	木	13	土	13	火	13	金	13	日	13	水	13	金	13	月	13	木	13	木
14	日	14	火	14	金	14	日	14	水	14	土	14	月	14	木	14	土	14	火	14	金	14	金
15	月	15	水	15	土	15	月	15	木	15	日	15	火	15	金	15	日	15	水	15	土	15	土
16	火	16	木	16	日	16	火	16	金	16	月	16	水	16	土	16	月	16	木	16	日	16	日
17	水	17	金	17	月	17	水	17	土	17	火	17	木	17	日	17	火	17	金	17	月	17	月
18	木	18	土	18	火	18	木	18	日	18	水	18	金	18	月	18	水	18	土	18	火	18	火
19	金	19	日	19	水	19	金	19	月	19	木	19	土	19	火	19	木	19	日	19	水	19	水
20	土	20	月	20	木	20	土	20	火	20	日	20	月	20	水	20	金	20	月	20	木	20	木
21	日	21	火	21	金	21	日	21	水	21	土	21	火	21	木	21	土	21	火	21	金	21	金
22	月	22	水	22	土	22	月	22	木	22	日	22	水	22	金	22	日	22	水	22	土	22	土
23	火	23	木	23	日	23	火	23	金	23	月	23	木	23	土	23	月	23	木	23	日	23	日
24	水	24	金	24	月	24	水	24	土	24	火	24	木	24	日	24	火	24	金	24	月	24	月
25	木	25	土	25	火	25	木	25	日	25	水	25	金	25	月	25	水	25	土	25	火	25	火
26	金	26	日	26	水	26	金	26	月	26	土	26	月	26	火	26	木	26	日	26	水	26	水
27	土	27	月	27	木	27	土	27	火	27	日	27	火	27	水	27	金	27	月	27	木	27	木
28	日	28	火	28	金	28	日	28	水	28	土	28	月	28	木	28	土	28	火	28	金	28	金
29	月	29	水	29	土	29	月	29	木	29	日	29	火	29	金	29	日	29	水	29	土	29	土
30	火	30	木	30	日	30	火	30	金	30	月	30	水	30	土	30	月	30	木	30	日	30	日
		31	金			31	水		31	土			31	木		31	火		31	金		31	月

7日は一部の生徒のみです。

25日は一部の生徒のみです。

※面接指導④と試験③は特別な事情があると学校が認めた者を対象に実施します。

# 11

## やまと高等学校中等部スタート

「不登校」はどの生徒にも起こり得ることだと私たちは捉えています。様々な要因・背景により、結果として不登校状態になっているというものを理解して、不登校自体を「問題行動」と判断しないことが重要です。学校・家庭・社会が不登校児童生徒に寄り添い、共感的理解と受容の姿勢をもつことが重要だと言われています。私たちは不登校状態等何らかの理由で中学校に通えないでいる方に、学びの場を提供したいと考え、やまと高等学校中等部を開校しました。

### 認め、ほめ、寄り添う指導

やまと高等学校には、指導経験豊富な教職員が集まっています。全員教員免許をもった経験豊富で指導力ある教師がいます。公立学校で長年勤務してきた養護教諭、病院でも勤務する公認心理師も在籍しています。

子どもさんとの対話を通して、まずは生徒理解に努め、落ち着いて過ごせる場の提供を心がけています。そして、学習活動を通して、子どもさんの考えや思いを受容し、認めることを重視します。また、出来る、出来ない以前に、やろうとしたこと、考えようとしたことをほめることから始めます。

子どもさんに寄り添い、少しずつ自信を取り戻してもらいたいと考えています。長年、教育現場で指導してきた教師だからこそ出来る教育があります。

### 基礎学力をのんびり身に付ける指導

学習に際しては、個に応じた指導を大切にしたいと考えています。生徒の持つ可能性は無限大で、興味・関心に応じて学習をすすめて参ります。対話を重視して、生徒と向き合う指導を重視します。基礎的、基本的な学習内容の定着には時間を要します。生徒が達成感を感じる事ができるような指導をしますが、決してあわてることなく、急がせることなくのんびり、ゆっくり学習をすすめて参ります。

やまと高校中等部は少人数指導を大切にします。先生の指導が行き渡り、安心して学べる環境作りを行っています。

### 話す、聞く、伝える力を身に付ける

やまと高等学校中等部では、話すこと、聞くことを大切にしています。例えば、問題解いた後、自分の思考のプロセスを説明できる言語活動を取り入れていきたいと思っています。基礎学力とは、単に問題が解ける力ではなく、思考力、表現力、判断力等も重要な学力です。

日常の言語活動、基本的な生活習慣、家族や友達との円滑な対人関係、集団の一員としての自覚を持つこと、自他を大切にしようとする意識など、どれも学力の形成と深い関係があります。単なるドリル学習に取り組むのではなく、これらの環境や場を整えることで子どもさんの学力をはぐくんで参ります。

教育はコミュニケーションに内包される営みです。子どもとのあたたかなやり取りを通して、子どもさんに学ぶよこびや楽しさを感じてもらい、自信を取り戻してもらいたいと考えています。

### 自信を取り戻す

- 受容的なムードの中で、のんびり、ゆっくり学習し、「やれる、出来る」を実感し、自信を取り戻して欲しいと願っています。
- 安心できる環境で、先生や友だちとのコミュニケーションを通して、自己肯定感を高め、自信を取り戻して欲しいと願っています。
- 学ぶよこび、知るよこび、出来るよこびを実感できるプログラムを通して、自信を取り戻して欲しいと願っています。



## POINT

- 経験豊富な教職員によるサポート**  
県立学校で長年勤務してきた指導力ある先生、カウンセラー(公認心理師)、養護教諭、特別支援教育コーディネーターの先生も在籍。
- 個別最適化した学びのシステム**  
のんびり、一人ひとりに合わせた学習を計画。分かるよこび、できる感動を大切にします。不安を希望に。
- 体験と自己肯定感を大切にします**  
コミュニケーションスキルトレーニングや様々な体験プログラムを計画しています。自己肯定感と、コミュニケーションスキルを高めます。

## 利用時間と料金

- ✓ 平日、午前10時～午後3時  
通学コースの生徒さんは毎日ご利用いただけます。長期休業時、荒天時等は休業になります。
- ✓ 希望者を対象に行事や体験授業を実施します。別途、必要経費が必要な場合もございます。
- ✓ 今年度入校の方に限り、月額35,000円でご利用いただけます。月により、利用可能日数が異なりますが、一律の料金としております。

## CONTENTS

学習支援(国語、社会、数学、理科、英語)を行います。基礎から個別に指導します。希望者にはALTによる英会話のプログラムも準備しています。PCの操作や情報モラルについて指導・支援します。様々な体験プログラムを準備しています。自社農場での農業体験、自社ホテルでのインターンシップ、自社経営の道の駅での販売体験。キャンプなど